大公報

Ta-Kung-Pao
(L'Impartial)
HONGKONG
香港皇后大道中三十三號
廣州灣赤坎貝丁街二號B
33, Queen's Road C. Hongkong

今日兩大張
第一萬二千九百六十五號
督印人張子寬

內政部登記證警字第四六二號 中華郵政登記認爲第二類新聞紙類
本報創刊於清光緒廿八年 一九〇二年

香港	國內	國外
零售每份三仙 一月八毫 半年四元四毫 全年八元	一月港幣八毫 半年港幣四元五毫 全年港幣八元六毫 郵費每月港幣八毫	報費每月港幣一元 郵費每月港幣一元八毫 五毫

電報掛號四三五八
編輯 營業 部電話 二二二二〇二 二二八一七六 二二

鼎豐貿易公司擴充業務各股東及通告啓事

滬港粵灣 地址：上海雲南路老會樂里二弄電話九一一二〇九號 香港文咸東街三十二號電話二二三四四六號 廣州光復南路西桨巷三號 廣州灣赤坎新街頭手車街一號

本公司爲適應社會便利顧客起見特於民國二十九年二月十七日起擴充營業增加新股總經理上海華與味粉廠出品味牙味鼎味美採辦上海各大名廠國產雜貨以明教育文具用品五金鋼器應有盡有價目公道歡迎各埠顧客批發 再本公司自登報日起所有前股東議決一律作廢其紅利官息凡我股東前來領收恐未週知特此聲明

高府移靈

高士奎老太爺靈柩定於三月三十日上午十時由摩理臣山道福祿壽殯儀館奉移於新疆輪船運送回申凡屬親友請於九時齊集恭送謹此報聞

寓港高餘慶堂啓

聞

家門不幸塞及粵北軍次進禮成服謹詹於本年四月十三日家奠哀此訃 繼配司徒氏夫人悼於本年一月十日丑時壽終內寢積閏享壽七十歲皮命男錫齡等隨侍在側視視含殮男愷湛供職

鼎惠懇辭 賜唁請交 本港南北行街十六號利南隆 台山荻海中和路梅生家塾

杖期夫余梅生率男 景禧 錫齡 錫範 錫瑛 叙禮 禮湛 錫洪 錫洋 錫棠 泣告

香港舊書商店

皇后大道中三十三號二樓

開幕大廉價

研究無線電之好消息：

購— Radio Amateur's Handbook 1940 1.20 一冊

特贈價值1.00一本之 How to win Friends and Influence People

—各科參考書籍—

Lin Yutang: Moment in Peking 1.60
Baum: Nanking Road 2.40
Heiser: An American Doctor's Odyssey 2.40
Schuman: Europe on the Eve 3.20
Mitchell: Gone with the Winds 3.00
Berlitz: Method for Teaching Modern Languages .... .40
Gregg: Shorthand .... .60
Young: The Norual Guide to English Composition 1.00
Feabody: The Design of Reinforced Concrete Structures 2.40
Marks: Mechanical Engineer's Handbook 4.50
Merriman & Wiggin: American Civil Engineer's Handbook 4.00
Perry & Chief: Chemical Engineer's Handbook 4.00
Cook & Lawall: Remington's Practice of Pharmacy 6.00
International Critical Tables of Numerical Data Physics, Chemistry and Technology 50.00
Hugo: German-English English-German Dictionary .... .60
Collins: French-English English-French Dictionary .... .60
German-Chinese Dictionary 1.00
Thorndike: Century Junior Dictionary 1.20
Webster's Collegiate Dictionary 4.00
中華藥典 內政部衛生部編 3.00

書名繁多不及備載

贈品辦法

凡購滿書籍五元者加贈送價值1.00之 How to Win Friend & Influence People 購滿十元者加贈送價值2.00之真空管自來水筆一支 購滿二十元者加贈價值4.00之國貨英雄牌14K金筆一支 餘則類推 贈品不在此例以開幕紀念期內爲限

廣東綏靖主任公署第十二集團軍總司令部撫卹事務委員會啓事

本會奉 令組織成立專辦本署部及前第四路軍所屬各部在抗戰期間傷亡官兵撫卹事項並爲使負傷官兵及陣亡官兵之遺族均能領到本會發給一次過特別卹金特通告如下（一）陣亡官兵應由原部隊長官遵章塡就書表結送會經査明後即發給該遺族一次過特別卹金併予轉呈核卹（二）負傷官兵應由該治療醫院遵章塡就該受傷者等級證書附二寸脫帽半身相片交由原屬最高長官加具表結送會經査明後即發給一次過特別卹金併予轉呈核卹（三）官兵家屬如確知其子弟抗戰陣亡未奉核發卹金領狀者得迅將該陣亡者之原屬部隊番號職級姓名年籍及家族（祖父母父母妻子女胞弟其妹）名號年歲住址依照陣亡官兵調査表（此表可向各縣政府索取）詳細塡明備文寄原屬部隊長官或當地縣政府或逕報本會核卹（四）陣亡官兵原籍如係淪陷其遺族遷居在外並有確定住址者得依照前項辦理（五）負傷官兵及陣亡官兵之遺族如在前第四路軍總部領過一次四個月薪餉卹金者不再發給特別卹金（六）自二十六年七月起至二十八年十二月底止所有各戰役傷亡官兵務於二十九年四月底以前依照請卹手續辦妥送會逾期不予辦理如有特別情形及無原屬部隊者得酌量展限但至遲不得過本年六月底（七）凡寄本會文件祈書明廣東七二軍郵局劍字八九號附四九號箱收轉上列各項均係負傷官兵及陣亡官兵之遺族切身所關幸希注意

富華貿易公司啓事

本公司將有豬鬃在港出售凡行商欲購辦該項貨品希請即日來本公司登記以便將來有貨到港出售時按址通知登記申請書函索即寄

啓事

鄙人前承滇緬公路局局長譚伯英君私人之託短期代爲照料該局駐港通訊處一部份事務經於去歲九月間結束清楚嗣後關於該局任何事務均不負任何責任特此聲明

王人麟啓

永安水火保險有限公司召集股東年會通告

啓者本公司訂於國曆四月二日即農曆二月廿五日下午三時在香港德輔道中二百二十五號本總寫字樓開第二十五屆股東年會省覽年結定期派息報告營業狀況及改選董事凡我股東務請準時蒞臨除專函奉達外特此通告

中華民國廿九年三月廿五日

總司理林弼南 副司理郭琳葆

新亞大酒店股份有限公司召集股東年會啓事

本公司董事局議決定于民國廿九年國曆四月二十日星期六正午十二時假座香港石塘咀金陵酒家舉行股東年會接受董事會報告省覽廿八年年結並選舉下屆董事及核數員屆時請各股東出席又由四月七日起至開會日止停止辦理股份過戶除東南外特此公佈 當此抗戰時期各股東住址諒多遷移如未得收本公司函件者請即將新址通知以便照寄此佈

民國廿九年三月二十日

監督馮達純 總司理鍾標謹啓

上池醫療器械化學儀器行

地址：彌敦道六百四十二號
電話：五九二一九

靈芝藥房

止痛退熱藥王

十靈丹

家庭良藥

止痛退熱天下第一
洗腸掃毒消滯去濕
能治老少一切毛病

利便運輸 增設盒裝 丹經昇煉 永保功効

香港分行荷李活道一七三號 電話二一七四三 各處均有代售

北平分此 厚德福酒家

津沽露酒 經濟時菜

相親相愛

麗質天生，脂粉氣重，在彼視線之下，孰能令其較爲豔羨乎。世之婦女，每多濃敷脂粉。宛若泥人。然亦有樂用三花香粉者。以其品質精純。色澤鮮豔。敷於面部，歷久不脫。請即購一盒而試用之。必能令彼格外豔羨，相親相愛也。

三花香霜 用作粉底，能使面膚滑嫩。無油光粗糙之弊。有勻和持久之效。尤稱最爲完美。

另有精美仿書洋迷護膚要訣承索即寄

美國三花公司精製
香港洛士利洋行經理

K3

請常用先施牙膏

潔齒除垢
氣味芬芳
擦時無聲
不傷牙磁

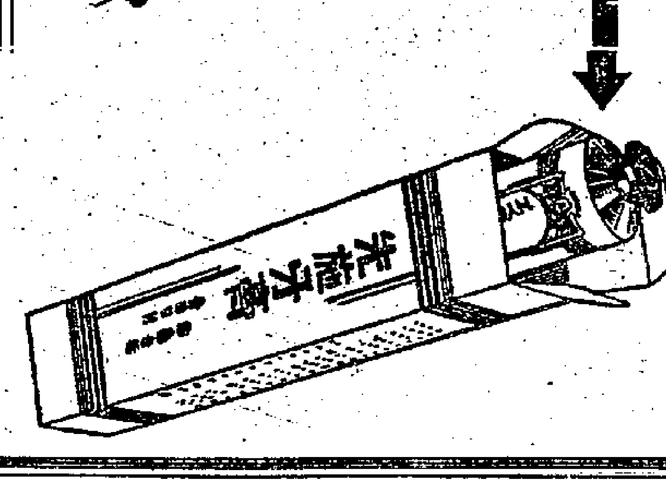

各商店均有代售

歐亞航空公司

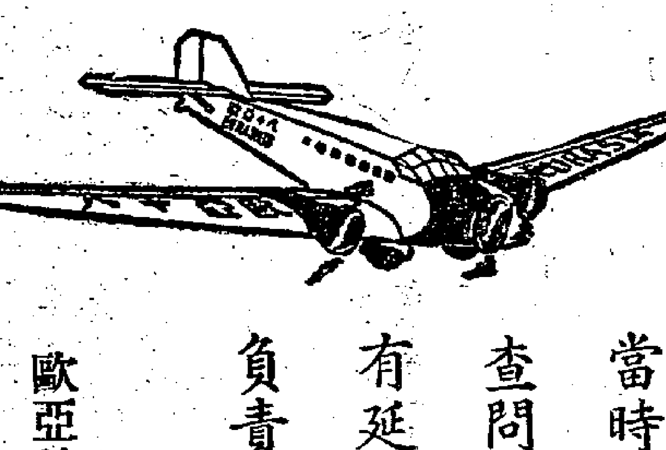

凡投寄貨物於相當時間請向本處查問有無寄出如有延遲本處概不負責通知

歐亞航空公司香港站辦事處謹啓

廣州許修五醫師遷澳啓事

本醫師已遷在澳門荷蘭園東望洋街七號照常應診親友賜教希移玉步

唐雪卿 一年一度佳作 疑雲疑雨

陳皮導演 風流疑案 人間喜劇

唐雪卿 林坤山主演 張瑛 鄭寶莊

日間即將公映

中華國貨 調味珍品

天一味母 味粉

中國天一味母廠出品
香港發行所
駱克道三十七號
電話三三九四三

Glaxo

嬰兒食餵素蘭葛用

君欲嬰兒如此強健否？

強健之基本原理乃係適宜之滋養料而君可信任葛蘭素係含一切強健之嬰兒所需要之補料。

請向醫生詢問現近之葛蘭素之製方與其加倍多量之丁種維他命及鐵質。

康健能保
快樂強壯

倘有疑問請就商香港洛士利洋行內葛蘭素育嬰指導部。

4

Glaxo

葛蘭素 造成完善之嬰兒

美倫美孚火油物產 靈飛牌滑機油

"RING-FREE"

香港華達洋行總代理
總行：永安銀行四樓
電話：二一六八三

華州 萬誠民記

獨家泡製 養生妙品

港行：南北行街三十九號三樓 電話二一〇九二

國泰

今天起一連三天放映美高梅新年度特製品滑稽諧趣歌舞馬戲香豔偉大名片：

諧角巨星麥氏三兄弟•生角堅尼瑟加•豔星富麗蓮絲露禮士主演

華堂戲綵

滿座嘉賓，馬戲班華堂戲綵！三個怪客，失欵案笑話連篇！

公子哥兒在馬戲班，和藹伶相戀，鉅欵被竊，遺奸人催逼，幸得三怪客幫忙，把馬戲撥封公子姑母家中開演，力士佬偏獅象猩猩齊在華堂戲綵，娛樂豐富，笑料繁多，是無雙的妙品。

下期二日起特選映國產巨片 新華出品

明末遺恨

魏如晦原著•張善琨監製•顧蘭君•李紅•徐立•顧也魯•王獻齋合演

如非絕佳國片決不在本院放映。

中國教育電影協會香港分會公開推薦

快映巨片 溜冰豔聲•彩片新集•罪人借血記•一場歡喜 注意映期

中央戲院

昨日擠擁 今仍五場

藝華公司 古裝宮闈 秘史悲劇

中泰貿易公司經理

北平李麗 領銜主演

碧雲宮

嚴幼祥製片 文逸民導演 范雪朋客串

余球 鄭重 傳威廉 嚴化 開宏達 吳蒙 譚光友 合演

沉寃十八年，一旦雲開見日

狸貓換太子！ 劉娘手段惡辣！ 捉拿落帽風！ 包龍圖鐵面無私！

今天請早定座

銅鑼灣電車總站側

東區遊樂場

本場重新佈置

全場座位足容二千餘人

添聘藝員 更換節目 遊藝豐富 內容充實

大中華歌藝團

孫泰君口技表演

萬花歌舞團

平津滑稽通俗社

共和技藝團

陳列雙頭金龜展覽

今日放映 苦盡甘來

喉痛即危險之象徵！

美露敦功能撲滅細菌既敏速復見效請信任之

喉痛乃傳染病爆發之危險象徵。切勿僥倖，務宜速治。宜用美露敦以制止發炎紅腫，迅速解除疼痛。祇須取美露敦牛茶匙，和入一玻璃杯之水中，即可用爲漱喉劑。收效極速。因喉部「危險區域」得以徹底肅清消毒也。每次漱用美露敦後，便能令口腔與喉部潔淨，富有抵抗爲害細菌之能力。美露敦乃全球最偉大之殺菌劑。足致細菌之死命。而於人體則因其不致傷及纖嫩之黏膜，絕對無損。實則本品且有解慰之功。用之殊爲有益。因其能毀滅侵害人體之細菌也。本品絕無毒性。故於某種疾病，且可內服之。當喉痛傷風流行性感冒等病四起時，務宜施用美露敦以衞護口腔與喉部。千萬用戶，其家庭中固無不常備一瓶也。日常用之，則閤府人士均得保護，自不致爲傳染病細菌及疾病所侵襲。本品藥力優越。效宏而費省。用之十分經濟。又能以敏速有效之作用撲滅細菌。凡此種種，君其自家加以證明，而永遠信任美露敦可也。請今日即購一瓶。各大藥房，均有出售。

香港批發處 香港德輔道中二七號天和洋行

L6

猴痧散

急驚第一

專治兒科急驚險症
風重痰多馬牙鎖喉
夜啼嘔奶緩急各症

百昌堂

總行香港南北行街 各大藥房有售

大減價

眞空水治器

美國賀立克博士發明，不須服藥，不假手他人，專治一切腎病，如發育不全，變題遺夢早洩，永久可用，特價十二元，普通八元，減價一月，優待七折。

香港德輔道中十號東亞銀行二樓 天馬行經理

中央電影攝影場

忠烈傳

表現中國軍人魂的戲劇

不日公映

六大明星主演，陸軍第五師同志會演，戰爭場面之激烈，國片中僅見

同時加映 趙母與趙侗

洛克道 國民戲院

今天最後五場映

譚蘭卿 紫羅蘭 主演

血淚情花

昨天大雨仍滿，今天請早

明天起映 華僑之光 新聲光并配美映

小學生必備

小學各科副課本

趙欲仁 施仁夫 呂伯攸主編

全部三百冊 定價二十八元

低級一百冊 定價九元九角

中級一百冊 定價九元六角

高級一百冊 定價九元六角

本書根據小學各科課程標準中各學年作業要項條文編輯，冊冊有內容，於補充知識外，並注意實國生衞習慣和技能的訓練，充滿着「做」的精神，實爲最完備，最活動的兒童讀物，小學校購備一部，就可成立一兒童圖書館。

中華書局發售 香港大道中六十九號 澳門營地大街四十號

廉價部

自即日始，本局特設廉價，特別犧牲，價格自一折起，三折止。

本局所出各書均屬最新版，即紙張裝訂，務求盡善盡美，決不以舊版粗紙，矇騙顧客也。

龍門書局 皇后大道中四十號三樓 電話：二五九零四

本年中新出各書特價

History of Architecture By Fletcher

本書爲貢獻建築界之巨著，內容述上古中古以迄現代之建築法并歷史，建築界諸君宜人手一冊。

特價 12.00

Croft: Practical Heat.	$3.50
Sartou: The War Gases.	3.50
Totman-Mckay-Larsen: Butter.	2.70
Watson: Modern Theories of Onganic Chemstry.	1.80
Schmeat: Fundamentals of Biochemistry With Laboratory Experiments	2.10
Soule: Library Guide For The Chemist	2.00

下列各書均屬廉價部出售

Radio Amateur' Hand Book
Perry & Chief: Chemical Engineer's Hand Book
Merriman & Wiggin: American Civil Engineer's. Hand Book

名目繁多 不及詳載

服務部

本局為實行服務文化界之宗旨起見，特設服務部。如外埠函購，可代為郵寄。本港以電話購書者，亦可飭人送到，并代印書籍文件，務求讀書界減輕負擔，節省手續。

太平戲院

馬師曾暨太平劇團藝員爲香港中國新聞記者公會義演一天

馬師曾

以堂堂相國一變而爲國了，得佳人倖愛再變而爲入幕之賓，忽似惹草拈花，忽似狂蜂浪蝶！

以一文弱書生，爲急友難，幸三千賓客，以抗秦師，個個大袖闊袍，一搖三擺，白紙扇作槍刀，打磨死人嚇死人！

二十四晚演

信陵君

東周列國故事 竊符救趙 香艷俠義新劇

馬師曾編導

譚蘭卿 衞少芳 黃鶴聲 趙蘭芳 歐陽儉 王中王 曾君瑞 陳鐵善 梁社南 區倩明 李文廷

太平男女劇團

譚蘭卿爲報父仇，知恩感德，冒死竊兵符，確是俠骨柔腸，花苑憐才，書房唱和，又是一個紅粉博士！

場內不設勸捐•不貴價

利舞台

定座電話：二〇六九二•二六九〇九

代預沽票處：大道中華人行樓下舖面

臨別紀念 特別好戲

今天第廿五天 日夜開演 春明京劇團

王熙春 領銜演唱 安舒元

今天王安日夜登台演唱

王安登台價：日價一元•一元•八毛•五毛•三毛半•二毛半；夜價一元•九毛•一元•八毛•五毛半•二毛正

日場兩點正起開演

奪太倉 雙潘金蓮

全部美人計

美人計•過長江•甘露寺•回荊州•蘆花蕩•氣周瑜

夜場八點正起開演

盜仙草 安舒元領銜演唱：

賣絨花 王熙春領銜演唱：

全部吞吳恨

大報仇•造白袍•哭靈牌•連營寨•戰猇亭•白帝城

全部金鎖記

探監 法場

各界挽留 明天開始 展演三天 用副盛意

明天星期日王安登場日夜演唱

日演：九更天 全部戰宛城

夜演：全部借東風 全部金玉奴棒打薄情郎

後天夜演全部三娘教子 二夜演全部龍鳳環

太平戲院

請速定座 以免向隅

太平劇團

馬師曾 編導主演

譚蘭卿 衞少芳 黃鶴聲 趙蘭芳 歐陽儉 王中王 曾君瑞 區倩明

即晚明晚 首次貢獻

偉大佈景 富麗堂皇 古裝宮闈 香豔哀婉 倫理新劇

蝶弄花

馬師曾

遇邦撮合共和親，命裏前緣已屬君
妙計授兄傳蜜運，雁行折翅忽驚聞
疑嫂不端嚴審問，窺破奸情辨假眞
皇舅興師城被困，認罪低頭拜玉人

譚蘭卿

閨郎愚蠢欲離婚，巧扮宮娥認未眞
錯譜花燭注命運，青磬紅魚脫俗塵
夫死墳塋遭審問，貞淫涇渭罪難分
一死自古差且愧，居然花燭做新人

明日星期日馬譚登台主演歷史宮闈大名劇

楚姬下嬪

社評

汪僞組織暴露些什麼？

南京醜劇，預定今日揭幕。我們假定這一次確已「風雨無阻」，汪兆銘畢竟過了登場的癮；這一幕，在中日全局上說明了什麼呢？就傀儡本身講，把歹土的垃圾撤入南京，把梁鴻志換上汪兆銘，把「五色旗」換了三角旗，依然是這些藥渣藥罐，可說是毫無意義；至於中國及任何第三國人民，本來就不重視日本特務所要的任何把戲，而對於這個沒有靈魂的怪胎，早把牠每一個細胞都看得清清楚楚，絕對談不到會生什麼影響。乾脆說來，這個怪胎的出生，祇是暴露日本侵略軍力的枯竭，政治進攻的粉碎，以及經濟的捉襟見肘，外交上的走頭無路；換句話說，它明明知道這是毒藥，却不能不裝着笑臉吞下去，這充分證明侵略者已走近了絕路末路。

日閥製造這幕醜劇的第一目的，自然是對於「結束事變」還存萬一的幻想，所以預定今日發表的所謂「內閣宣言」，據說還「希望中國民衆協助日本建立『新秩序』」，而汪兆銘等現在唯一的任務，就是想幫助日閥，如何「結束事變」，如何完成征服；據周逆佛海的自供，他最近在某處日人「招待會」上曾說：「從日本的立場說，解決中國事變，不外軍事的和政治的兩個手段：從現在看來，軍事的手段恐怕不甚容易，剩下的只有政治的手段。」他們站在「日本的立場」上，也知道他們「主子」的力量已衰竭，不能以軍事來完成征服，於是他們便自拾身價，自告奮勇，來做「結束事變」的「政治的手段」。但是，這種「手段」有絲毫成功的希望麼？大美晚報說得好：「這些傀儡，完全是一堆廢物；」他們所說的許多花言巧語，早有事實一一加以反證，他們對日閥的奴顏婢膝，和日閥訂下的許多密約，早在歷史上寫下無比的罪惡；中國民衆，雖然知道他們的「手段」陰毒無恥，但決不認爲有何重視的必要，因爲我們手中有抗戰爭勝的武器，有爲民族犧牲的決心，有最後必勝的信念，對於侵略者本身，且毫無畏懼，何況它所玩弄的若干工具？所以這幕醜劇的出現，就中國講，只證明了一點：中國決心抗戰到底，對於任何軍事進攻固一一擊潰，就是日閥種種政治的進攻，誘和的狡計，均已粉碎無遺。日閥的一切迷夢既已幻滅，於是只能把砒霜當作萬應靈藥，以圖萬一的徼倖；這種大膽的最後嘗試，正足以暴露日閥侵略情調的悲哀。

其次，就日本的外交關係說，搬演醜劇，也可以看出它更無路可走。從德蘇成立不侵協定，歐戰爆發以後，日本的外交早已徬徨失措；半年以來，它所幻想的客觀形勢，以打開它的孤立僵局的，不外兩條路：第一，希望蘇芬戰事延長，它可以因德國的拉攏，和蘇聯成立妥協；第二，希望歐戰擴大，使美國不能不分其注意力於歐洲，甚至被迫捲入漩渦，這樣，它可以向美國討價還價，迫其重訂商約，並承認其既成事實。過去汪僞組織的一再延期，就是因爲日閥存有這些夢想，而韋爾斯赴歐之行，更使它坐立不安。現在，蘇芬戰事已結束，蘇聯已恢復了她進退自如的地位，蘇日妥協的幻夢，又給北庫頁島等處槍聲所驚醒；西線的戰事，雖一時無法收束，也顯然沒有擴大的徵象；美國的態度始終堅强嚴正，禁運的利刃，掛在侵略者的頂門上，搖搖欲墮，而英法諸國，雖然在遠東所採的步驟比較穩重，但大體上一步未亂；最重要的，各國對於中國必獲勝利的信心日見强固，民衆對華的同情援助日見熱烈，如英美蘇各報，最近不斷揭發日本之危機，指明中國勝利的因素，可見列强對遠東現局的認識，更見清楚，相信決不會再受日方宣傳的朦蔽。日閥在這種窒息的空氣下，强硬無力，獻媚無靈，於是萬般無奈，只能摸出這最後一張紙牌，企圖就各國在華利益的實際關係，來刺激各國，誘惑各國，以衝開它的僵局。無奈列强對於這個陰謀，早已深切認識，英國既一再聲明不與僞組織發生任何關係，美國紐約日報並坦白指出：「僞組織生命之久暫，全視日本刺刀之前途如何而定；汪之生命史，其最後一章或可由美國代書之。」蘇聯眞理報等，對僞組織之醜態，更有無情之揭露。日閥這套幻術，最後必將證明爲弄巧成拙。

最後，我們從這幕醜劇中，可以看出侵略者及其工具的無恥無能。日閥既無法征服中國，退而製造什麼傀儡組織，本來名之謂馬，或名之謂牛，儘有自由，却偏偏要指黑爲白，盜竊國府的名義，以圖欺世；汪兆銘既有魄力賣國，想掛什麼招牌都可以，却偏偏還要製造「東洋主義」的「三民主義」，再掛起三角牌的「青天白日旗」，這種勾當，絕對騙不了中國民衆，也決不會在國際上騙到什麼；相反的，不過暴露日閥的怯弱，並說明汪兆銘輩連賣國都無自信；另一方面，必然將使日本的「出征軍人」和國內民衆，發生了更深的迷惘，他們不知道什麼「東洋主義」，也不懂什麼三角牌，他們會因此懷疑日本政府歷次宣言的實在性，更因此根本懷疑他們跟着軍閥後面跑，究竟爲的什麼？醜劇的出現，證明日閥的意志已根本動搖，我們三十餘月的抗戰，第一步已征服了日閥的信念，古人說「攻心爲上」，我們確已收穫這個戰果了！

美國伊維斯特爾報評汪僞組織云：「日閥組織汪僞政權，徒顯露其對中國不能取勝；蔣介石將軍握極大軍權，抗戰方殷，各地游擊隊勢力雄厚；日本則國內經濟困難，日漸增加，其對美英蘇三國關係，陷於破裂僵局，由於以上三點，證明日本失敗之期不遠。」這一點，相信所有明眼的觀察者都能認識。日本的對華侵略，確已走近末路，而汪偽組織正是它的末路的記程碑；我們惟有加緊抗戰，摧毀日偽的最後陰謀，完成我們抗建的偉業！

日軍圖擾扶南不逞 邕龍路激戰進行中

我炸毀錢江大橋日軍車傾覆

【桂林二十八日下午九時發專電】皖南日軍佔據五嶽山、駝龍山，續犯大小梅嶺，我正反攻中。

【桂林二十八日中央社電】桂南鬱江南岸之日軍，東犯靈山失敗，日來又集結殘餘，圖在邕欽路兩側蠢動。邕寧西南沙井之日軍，分兩路向扶南（邕寧西南）進犯，二十六日下午二時，由邕扶路趨扶南，一路約四千人，馬千餘匹，沿邕龍路亦指向扶南。其先頭部隊與我軍在根竹洲接觸，經我猛擊，日軍死傷極衆，迄晚仍激戰中。

【重慶二十八日中央社電】滬訊，據杭州來人談，錢塘江大橋，前被我軍炸燬，經日軍修復，復被我軍破壞，日軍乃暫用大量橡皮帶綳成橋面，本月二十二日又被我軍予以炸燬。當時適日軍用卡車三輛駛過，亦即傾覆，損失甚鉅。

【襄陽二十八日中央社電】豫東日軍步騎砲混合兵一部，砲四門，二十一日晨由廂城西北七里坪向我竄擾，另以騎兵向日軍側背猛襲，迄午日軍不支，狼狽逃竄，計斃日兵一百三十餘人，並有多數投水自殺。

【樊城二十八日中央社電】豫東日軍，十九日晚與我在黃安北弼家灣激戰，經我軍向日後迂廻，全部予以包圍聚殲。至二十日拂曉，斃日兵三四百人，一部突圍東竄至東營附近，少數向河口竄逃，我正追擊中。

【潼關二十八日中央社電】晉東南我軍，連日極爲活躍，迭殲頑日，收穫甚多。二十日在晉南夏縣附近，我軍與日軍遭遇，展開激戰，奮勇斬殺，斃日兵百餘人，殘日不支，紛紛逃竄，現我正追擊中。

【鄉寧二十八日民革社電】日偽兵四百餘人，二十二日午由臨汾北運。同日日軍火車一列，載車皮十三輛，由臨汾北開，駛經高河村附近，中我預埋地雷，機車車皮全被炸燬。

【石樓二十八日民革社電】晉西汾（城）離（石）公路各據點日軍五百餘人，二十四日增援柳林，當晚由日機六架掩護北犯。我某部起而迎擊於棗林上，刻尚激戰中。同時大武（離石北）日軍，亦向西北竄擾，現與我軍在田家山附近激戰。二十一日由柳林竄軍渡日軍，經我痛擊，回竄柳林。

【鄉寧二十八日民革社電】晉西臨汾日軍三十餘人，二十三日在魏村（臨汾西北）召集民衆開會，經我派隊馳往襲擊，斃日兵十餘名，我獲步槍數桿。同日晚我另一部破壞洪洞至萬安（洪洞西）間日軍電線三里。柴村、土門、劉村（臨汾西北）日軍六百餘人，附砲多門，分路經土門滞及魏村，向吉家山一帶竄擾，經我軍迂迴側擊，斃日兵甚多，殘餘日軍狼狽回竄，我正跟踪尾追中。又趙城日軍四百餘人，企圖與由柴村、土門、劉村西犯日軍相呼應，亦迂廻西犯，經我軍在喬家灣以東痛擊，激戰二小時，日軍不支回潰。

【綏西某地二十九日中央社電】綏西我追擊部隊，二十五日午夜到達扒子補隆以西之南軍，發現日軍向東逃竄，我當截斷日軍之退路，猛予痛擊，斃日兵二百餘人，並生俘二名。殘日不敢戀戰，狼狽奪路東竄，至什拉拍洞（扒子補隆南），藉退水渠東岸日軍砲火掩護，企圖掙扎，現我正猛擊中。

【榆林二十八日中央社電】綏省我軍，進襲包頭、五原間三頂帳所之日軍，頗有斬獲。

林主席廣播 痛斥汪兆銘罪惡

甘心賣國國法難容應予嚴緝 希望友邦認識加强對我援助

【重慶二十九日中央社電】林主席於二十九日革命先烈紀念日下午七時，對全國忠勇將士和同胞以及友邦人士，廣播演講，痛斥汪兆銘叛黨叛國之罪惡，嚴正表示與蔣總裁同心同德，督率全國文武官吏和人民，護衛國家民族整個的領土、主權、自由、平等，目的一日不達到，奮鬬一日不終止；同時希望各友邦自今以往，始終給我們一貫之同情與更多之援助，茲將原詞錄下：「今天是三月二十九日，是黃花崗七十二烈士爲革命殉難的忌辰，在中國**革命史上**，佔最光榮的一頁；同時又紀念鄧仲元先生等諸位革命先進，範圍擴大，意義加重；現在又因爲對日發生長期間的抗戰，所有陣亡將士和被敵人殘害的同胞，都是爲民族革命而犧牲，他們對國家盡了大忠，對民族盡了大孝，我們也應該合併紀念，所以紀念的範圍更加擴大，紀念的價值更加重要了。我們在這樣重重的紀念日當中，應該追念既往，策勵將來，尤其對於有關抗戰的大事，格外要提出來檢討，該提倡的，自然要認真提倡，該痛斥的，尤不得不**嚴切痛斥**，使大家得到正確的見解，指明我們努力的目標，更使先烈所交給我們的重任，不至於疏忽貽悞。現在抗戰已有了三十三個月，雖然日軍姦擄屠殺，濫施轟炸，野蠻殘暴，無以復加；但我軍卻越打越强，民心士氣，亦越加振奮。再從日方觀察，軍隊越打越弱，民心士氣漸漸銷沉，幾次重要的會戰，日人都歸失敗，毫無進展，並且他們在國際上受到普遍的譴責。一致的厭惡；同時日本經濟情形，漸漸衰落，資源漸漸缺乏，物價越加昂貴，兵力人力物力，得不到適當的補充接濟，所以敵人的崩潰危機，無法解除，我國的**勝利基礎**，已經確立，全線抗戰將士及戰地同胞，快要得到安慰，先烈所遺留的建國復興使命，毫無疑問可以在我們手裏迅速完成。但是當我們抗戰進展到這樣重要時期，不幸出了汪兆銘等少數漢奸，給日本軍閥利用，拿屈辱和平的論調，做叛逆行爲的掩護，冒用中國國民黨組織之下一切原有名稱，且有組織偽政權的陰謀，並舉行叛黨叛國會議，妄稱繼承法統，淆亂觀聽。敵人如此利用漢奸，以及漢奸如此給敵人擺弄，祇不過拿漢奸做個臨時工具，以便利敵人換一個方式來侵略。事實很顯明，就是敵國武力已達到**衰竭時期**，要漢奸作最後掙扎的一助罷了。查汪兆銘在二十八年一月一日中國國民黨中央執監委員會會經議決永遠將他開除黨籍，撤除一切職務；國民政府亦經於二十八年六月八日明令通緝，他觸犯懲治漢奸條例第二條之罪，國有常刑，政府主管機關，自應從嚴緝獲歸案法辦。本主席受全國同胞全黨同志付托之重，貫澈始終，與蔣總裁同心同德，督率全國文武官吏和人民，護衛國家民族整個的領土、主權、自由、平等，這個目的一天不達到，奮鬬一天不終止。今天特趁此紀念先烈機會，嚴正的向全國忠勇將士和同胞以及友邦人士**鄭重宣告**：我們中華民族相信有千秋萬代自己生存自己繁榮的本能，並且與世界上以平等待我之民族有共存共榮的歷史，有互助互患的力量。三十三個月的抗戰過程，時時刻刻在艱難困苦中奮鬬，成績昭著，全世界人士，對於中國都已有相當認識，希望各友邦自今以往，始終給我們一貫的同情與更多的援助，以明世界眞正的公道。我們自然也本着國策，始終對友好的國家，報以互助互惠的利益，共同達到人類平等自由的最高境界。最後，還有幾句話要告慰同胞：我們抗戰以來，在黨有蔣總裁的**賢明指導**，在政府有蔣委員長督率全國幾百萬雄兵，艱苦卓絕，和敵人周旋。現在戰爭情形，已經從初期不利的形勢，一步一步踏實地，轉到優勢，最後的勝利快要到來，實在可告無愧於先烈。這是蔣委員長與全國將士的豐功偉績，不能不使我們肅然起敬。我們在這種時會，更希望全國軍隊和人民，無論南北東西，都要各盡各的本能，各守各的崗位，齊心苦力，團結精神，堅持抗戰立場，尤其**肅清漢奸**，要念念不忘想到淪陷的土地要從早奪回，淪陷區內水深火熱的同胞要從速救濟，大任當前，不容許我們因循遲延，願大家共同勉力，不要辜負祖宗，辜負國父，辜負先烈！」

汪家班醜劇 今日正式開鑼

南京民衆情緒冷淡

【東京二十九日外電】汪偽組織三十日成立，日本政府將於三十日晚發表「宣言」，該宣言已在二十九日內閣會議通過。首相米內擬於三十日午進宮朝見日皇奏請裁可。據悉，「宣言」內容，共分三段，第一段表示積極援助汪偽組織，並向中外宣告日本方針「不退轉決意」。第二段要求第三國「有理解的認識」汪偽組織及「東亞新秩序」。末段希望中國民衆「協助日本建立東亞永遠和平」云。

【南京二十九日路透社電】日偽人員抵南京，參加汪偽組織之成立典禮。聞典禮將僅舉行宣誓，即草草收場，然後汪兆銘將向外國記者發表「談話」。此間民衆，對於汪偽組織，情緒極爲冷淡。城內已加緊戒備，城門出入，均須嚴密搜查。

【上海二十九日合衆社電】此間中國學生散發秘密傳單，主張全滬各界於三十日實行總罷工，以表示反對汪偽組織之成立。

【重慶二十八日中央社電】滬訊，汪兆銘鑒於偽大民會爲偽維新諸逆所主持，在各縣設有「支部」，政治意味頗濃，恐將來有礙偽黨之活動，會向影佐要求將該「會」解散，但日方認爲偽大民會爲監視汪活動唯一之掩護團體，不允取消，且多方設法扶持發展。十九日偽大民會假座南京「東亞俱樂部」招待日方各地特務機關日人，首由偽維新顧問原田致詞，繼由偽大民會總本部長孔逆憲鏗演說，解釋該會並無「政治意味」。

夫唱婦隨

褚逆民誼妻在滬 創辦「歌女公司」

【上海二十九日上午八時三十分發專電】褚逆民誼之妻，與偽組織內人員四人，集資二十萬，在南京夫子廟創辦「歌女公司」，內可容歌女數百名。

反汪工友 回國服務團

歷經各省現已抵渝

【重慶二十八日中央社電】□□、□□、□□□□工友，激於愛國熱誠，於去年「八、一三」舉行□□，打擊汪派言論機關，嗣即組織回國服務團，回國作擴大反汪運動工作，歷經粵、贛、湘、桂、黔各地，備受各戰區長官及各界同胞之同情歡迎。現該團一行二十人，已於二十七日全體抵渝，並分別向中樞當局報告在□□從事擴大反汪運動，並向□□□□□□。又該團擬向林主席及蔣委員長獻旗致敬云。

【重慶二十八日中央社電】陳逆公博前自滬返□□後，本抱消極態度，嗣經陳璧君來□□多方勸誘，陳逆終於無法擺脫，已隨同赴滬轉寧。查陳□係由□□赴粵，五日由粵飛台灣，十日由台灣轉滬。在粵時，並向粵省諸奸逆大放厥詞。

新疆省主席 李溶逝世

林主席蔣委員長電唁家屬

【重慶二十八日中央社電】此間當局頃接迪化來電，新疆省主席李溶（號鏡泉），前因積勞成疾，政躬不適已久。比以年高體弱，醫藥罔效，二十一日病勢轉篤，竟爾溘逝，新省軍民，均爲驚悼云。

【重慶二十八日中央社電】林主席聞新疆省李主席溶逝消息，極爲悼惜，二十八日特電唁李主席家屬，原電云：「迪化新疆省政府秘書處譯轉李主席家屬禮鑒：驚悉鏡泉先生逝世，至爲愕惋。先生近歲主持新疆省政，備著勳勤，遽聞殂謝，悼惜良深，尚盼以禮節哀爲要。林森儉印。」

【重慶二十九日中央社電】蔣委員長聞新疆省主席李溶病逝，極爲悼惜，二十九日特電唁李主席家屬，原電云：「迪化省政府轉李主席家屬禮鑒：頃聞鏡泉主席積勞致疾，溘逝任內，涵新政之方隆，痛甄折之失倚，追懷勳績，悼惜殊深。除另請國府優予飾終獎邮外，尚希節哀，以將大事。蔣中正艷侍秘渝。」

南僑慰勞團代表 晉謁中樞當局

林主席蔣委員長獎慰有加

【重慶二十八日中央社電】南洋華僑籌賑總會主席陳嘉庚，副主席莊西言，於二十八日分別晉謁林主席暨蔣總裁致敬，由中央海外部長吳鐵城，僑務委員會委員陳樹人，中央組織部長朱家驊，駐新加坡總領事高凌百等陪同晉謁，當由林主席蔣總裁分別延見，並垂詢僑胞近況及南洋籌賑總會工作概況，甚爲詳盡，由陳莊兩氏一一致答。林主席及蔣總裁對僑胞在抗戰期間之貢獻，倍致獎慰。陳嘉庚氏並會於午後赴某地勘察籌建製藥廠廠址。又慰勞團團員王金與，二十六日應渝市各界建築獻機運動之請，特捐國幣五百元，供作獻機基金云。

毒化華南 日圖加緊

桂省府令各縣嚴防

【桂林二十八日中央社電】桂省府據報，日人圖統一華南毒化政策，已飭嚴加防範。戰區各縣，宜格外注意；至尚未收復各縣，尤應遵照查禁日方毒化運售吸辦法，切實辦理，以重禁政。

桂鄉長劉德昌 生擒漢奸

省府特予嘉獎

【桂林二十八日中央社電】桂南邕寧縣沙井鄉鄉長劉德昌，於本月某日深夜率領游擊隊摸入沙井墟內，捕獲偽維持會正副主席周普武、李三及助理馮二等漢奸三名（按已於日前在潭洛執行槍決），桂省府以劉不避艱險，忠勇可風，除以區長存記外，呈准該縣准予晉二級支薪，以資激勵。

法大使戈思默 由渝經滇飛越

將在河內作數星期休養

【昆明二十九日下午八時三十九分發專電】法大使戈思默，二十九日午，由渝經滇，飛往河內。按戈思默大使係因健康關係，前往河內就醫，擬在河內作數星期之休養，然後返渝云。

燕大校長 司徒雷登

由渝飛抵昆明 並赴呈貢視察

【昆明二十九日下午八時三十九分發專電】北平燕京大學校長司徒雷登博士，二十九日午由渝飛抵昆明，據談，「燕大一切如常，學生感於環境，愈爲振奮。」當晚赴呈貢視察。

何廉抵昆明

今日訪問龍主席 商平抑物價辦法

【昆明二十九日下午八時三十九分發專電】何廉二十九日下午一時半飛抵此間，頃語本報記者稱，「龍主席對平抑物價，已有極大貢獻。本人定三十日訪問龍主席，面商具體辦法。至於中心方案，擬由各機關會同共組一合作社，此事尚待與各關係方面詳細磋商後，始能作最後決定。目前最急切者，爲米糧問題，除滇省政府已自越南採辦大量稻米外，必要時農本局可負責運川米來滇接濟。」

醫學年會

下月初在滇舉行 各會員紛紛報到

【昆明二十八日中央社電】中華醫學會定於四月二日至五日在昆明舉行第五屆年會。此次大會討論問題，分爲三組：（一）醫學救護組，由軍醫署長盧致德主席；（二）公共衛生組，由衛生署副署長金寶善主席；（三）醫學教育組，由教育部醫學教育委員會秘書長汪元臣主席。各組所擬提出論文，已有三百餘篇之多。現各地來昆會員，已逾百人云。

上海大火

怡和堆棧被焚

【重慶二十八日中央社電】滬訊，公共租界北浙江路蘇州河畔之怡和堆棧，二十七日晚突發生火警，因棧內堆積棉花絲繭，易於燃燒，故火勢異常猛烈，經十餘輛救火車竭力灌救，至二十八日晨始稍殺，聞損失達百萬云。

美學生會長 慕禮之抵渝

【重慶二十九日中央社電】全美學生會會長慕禮之，二十八日偕青年協會學生部幹事江文漢由筑抵渝。

定清煤礦 發生爆炸

死傷約三百人

【重慶二十九日中央社電】北平訊，本月二十三日，冀西定清煤礦，因工人吸烟不慎，發生爆炸，時礦中有工人二千餘人，結果死一百三十四人，傷一百五十九人，失蹤七十人，餘均獲救。

南洋回教代表 將來華訪問

我回教訪問團在南洋 頗受歡迎成績極優良

【重慶二十八日中央社電】中國回教救國協會所派出之中國回教南洋訪問團，已於二月二十六日經柔佛、馬六甲、芙蓉抵吉隆坡，該地各回教團體人民及我僑胞，皆熱烈歡迎招待，工作成績極佳，深得當地人士之贊許；並聞南洋各地回教徒經此次訪問後，亦着手組織一南洋回教華訪問團，來華訪問，藉表親善之意，團員約十四五人，不久即可來華云。

寓軍事於教育

教部鼓勵中小學生對空軍興趣 定八月舉行自製武器模型展覽

【重慶二十九日中央社電】教育部定本年八月十五日起在渝市舉行全國初中小學學生自製飛機及高射砲模型展覽，已通令各省市教育廳局飭屬各中小學校學生研究製造，於五月十五日前送各教育廳局舉行預展，挑選成績優者，每省市取三十名，於七月二十日前送部，以便準時展覽，並組評判委員會評判給獎。

中央隆重舉行 革命先烈紀念會

林主席勉同胞加倍努力奮鬬 保障國家獨立維護人類正義

【重慶二十九日中央社電】黃花崗之役，爲我國民族精神與正氣之最大表現，七十二烈士受我國父孫中山先生偉大精神之感召，殺身成仁，共犧牲決心，在求我中華民族的民國之建立。諸先烈之民族信心與堅毅不撓之犧牲精神，實值後人之崇敬與效法。當此日寇侵凌，抗戰積極進行之際，凡作出賣國家民族之行徑，以破壞或影響抗戰建國之大業者，皆我國父及諸先烈之罪人，爲千秋萬世所共棄。故中央早規定本日爲革命先烈紀念日，俾年年此日，舉國紀念，用以褒揚諸先烈爲國家民族爭取永久福利之精神，而厲來茲。現悉中央最近決定撫卹慰問各先烈之家屬，並着手進行調查對於參加是役之現存同志，更將規定辦法，以彰其功勳。

【重慶二十九日中央社電】中央於二十九日晨舉行革命先烈紀念會，由林主席主席，並報告云：「今天是革命先烈的紀念日，是在全國成立的前一年，就是辛亥的三月二十九日，黃花崗七十二烈士在廣州起義殉難的一天，中華民族受了這一次感動，得到了覺悟，革命思想，才蓬勃勃，一發不可遏，終於達到了推翻專制，創造民國的目的。本來今天這個典禮，是專爲紀念黃花崗烈士的，因爲從抗日軍事發動以後，覺得革命先進如鄧仲元、胡展堂、陳英士、廖仲凱、朱執信、黃克強諸先生，爲黨爲國，**犧牲奮鬬**的目的，他們都同黃花崗烈士完全一樣，因此把諸位先生殉國的日期，附併在三月二十九日同時舉行。現在我們抗戰已經過三十三個月，所有在前線効命疆場的英勇將士，以及各地忠黨衛國奮鬬殉難的同胞，又跟着黃花崗烈士的革命精神而犧牲，他們都做了革命先烈的後繼者，對於維護民族，保衛國家，都盡了重大的責任，因此我們紀念的範圍，更加擴大，不但紀念黃花崗烈士，不但紀念鄧仲元、胡展堂、陳英士、廖仲凱、朱執信、黃克強各位先生，凡是爲革命、北伐、以及爲**抗日戰爭**而犧牲的將士和同胞，都應該在今天作一個很沉痛的總紀念，來頌揚他們的功勞，繼承他們的遺志，以盡後死者的責任。先烈們的遺志是什麼呢？大家都知道，他們爲的是要求國家民族的自由平等。在專制時代，有血性的人，不願意全國同胞做一姓一家的奴隸，所以要革命，要確立民主政體，在國內爭取自由平等；可是到了現在，我們祖宗所遺留的大好河山，以及革命先烈所創造的民國，卻都受了日本的侵略，不但談不到我們個人的自由平等，並且還威脅到整個國家的**自由平等**，整個民族的獨立生存，像這樣嚴重的國難，在中國民族五千年的歷史當中，從來沒有碰到過，我們適逢其會，自然應該人人都有重大的覺悟，都要知道革命先烈的遺志，抗戰陣亡將士及死難同胞所未完的事業，完全落在我們肩上，換句話說，就是國家的自由平等，民族的興衰存亡，都要我們來擔當這個責任。現在抗戰的形勢，經全國將士的奮勇苦鬬，已奠定了勝利基礎，乃竟有不肖之徒，在日人軍事上無辦法的時候，甘心做日人的工具，蠱惑人心，最近他們更加**喪心病狂**，有組織偽政權的陰謀。在日人方面，這樣企圖原是爲的打使勝不了，要和又和不成，國際間受到普遍的譴責與厭惡；同時日本人民反戰情緒，又很高漲，資源不够，人力太少，處處都是危機，不得不另換一種侵略方法，所以想抄襲他所吞朝鮮的故智，製造傀儡組織，來欺騙一下。這種手段，中國人早已看得十分清楚，就是世界列強，也多明如觀火。日人除了要『東亞新秩序』之目的以外，那裏還有傀儡生存的餘地？卻是那些賣漢奸的，自昧天良，偏要受日人利用，尤其是汪兆銘，當年也是追隨國父及革命先烈的一份子，竟亦不惜**倒行逆施**，甘心受全國人民的唾罵，去做日人的傀儡，自欺欺人，眞是可嘆。查抗戰建國綱領裏面，明白規定全國抗戰力量，在本黨及蔣委員長領導之下，集中全力，奮厲邁進，又規定「本獨立之精神，聯合世界上同情於我之國家及民族，爲世界和平與正義共同奮鬬，』又規定「聯合一切反對日本帝國主義侵略之勢力，制止日本侵略，』又規定「否認及取消日本在中國領土內以武力造成一切偽政治組織及其對外之行爲。」這是二十七年四月中國國民黨臨時全國代表大會所通過，國民政府所令行全國一體遵奉的國策，汪兆銘何人，**敢於破壞**？因爲汪兆銘早已在黨革除黨籍，在政府撤除職務，明令通緝，祇是一個犯法的罪人，憑什麼資格來開中國國民黨的全會和中央政治會議？又憑什麼資格來組織政府？本主席受本黨的托付，不能不痛闢其荒謬，以正視聽。我中華民族歷史悠久，不但有自存及自行繁榮滋長的力量，並且我敢相信可以永久帮助以平等待我的友好鄰邦，共存共榮。已往艱難抗戰的過程中，更可以明顯表現這種偉大的力量。世界各友邦對於我國的抗戰，都會予以很深切之同情與援助。現在**抗戰必勝**的基礎已經打定，我偉大民族的潛力，亦得到事實上的證明，深望各友邦予以一貫的同情與更多的援助，同時希望我全國英勇將士，恪遵黨綱、國策，及總裁命令，堅持抗戰立場，奮鬬到底，不惜任何犧牲，不辭任何艱苦，本着先烈的革命血精神，加倍努力，迅速恢復失地，拯救淪陷區內的人民，打破日本軍閥的陰謀，並進而保障中華民國綿延不斷之獨立生存的生命，維護世界人類正義與和平！」

紀念革命先烈 白主任發表論文

【桂林二十八日下午五時二十分發專電】二十九日爲革命先烈紀念日，行營主任白崇禧發表論文，大意謂，「吾人於此國家多事之秋紀念先烈，應本先烈艱難締造之精神，奮力前進，堅決抗戰。日人既利用汪兆銘，實行其以華制華之陰謀，吾人必粉碎之而後已。」

行都各界 情緒興奮

【重慶二十九日中央社電】行都各界二十九日以行動紀念「三、二九」革命先烈紀念日，全市一律懸旗開紀念會，各界於清晨九時召開紀念會，由市黨部主任委員洪蘭友主席，通過恭電蔣委員長致敬，並通電全國討汪鋤奸。散會後，在都郵街廣場舉行建築獻機開工典禮，午後二時，各假市郊謁頂遺愛祠公祭革命先烈，由林主席主祭，黨政軍首長陪祭；同時於李子壩舉行市民爬山競賽，參加民衆三百六十人。林主席暨陳教育部長曾於賽畢對參加者分別訓話，慰勉有加。此外各機關團體，並會組織慰勞隊，携帶市民所獻春禮勞軍禮品，赴近區傷兵醫院慰問受傷將士，整日市民情緒興奮熱烈。

上海市民 沉痛紀念

【上海二十九日合衆社電】二十九日爲中國革命先烈紀念日，此間各學校、戲院電影娛樂場，均停止一日。孤軍在收容所將舉行特別紀念儀式。

聯軍最高會議
發表公報緊密團結
對德決不單獨媾和

【倫敦二十八日合衆社電】聯軍最高軍事會議二十八日在倫敦舉行，「以決定將來之行動」。會中議決，在對保證自身安全之條件，未能獲致絕對同意前，決不單獨與敵方成立停戰或和平協定，亦不討論和平條件。彼等更同意於和平成立後，永遠維持「在各方面之共同行動，庶幾可立保障兩國之安全，及顧到國之援助，以重建國際秩序，保證人民之自由，從而尊重法律，及維持歐洲之和平。」法國由總理萊諾、海長甘乘基、商長羅林、陸軍總司令甘茂林將軍、海軍司令達朗將軍、空軍元帥伏萊敏將軍暨駐英大使考賓出席。英方則由首相張伯倫、外相哈里法克斯勳爵、海相邱吉爾、陸相史丹萊、空相伍德、遠征第一軍司令愛恩賽將軍、空軍參謀長紐維爾、海軍上將龐恩德暨賈德幹代表。消息靈通方面稱，此次會議所考慮之問題，政治尤重於軍事，而集中於爭取義大利之陸誼。但該方面人士對報載希特勒調解義蘇關係之計劃，完全失敗一點，表示懷疑。彼等並追述萊諾甫就總理之職，即肯接見義大使並召見駐義法大使之事實。深信萊諾頗有收拾去年十月間破裂之法義談判之意云。

【巴黎二十八日合衆社電】萊諾往倫敦參加聯軍最高會議後，已乘機飛抵巴黎。消息靈通方面稱，達拉第未赴倫敦參加間會一事，雖有種種謠傳，但實際並無關係。據謂，達拉第近頃偶患微恙，現已完全復原。

【羅馬二十八日路透社電】羅馬政界對聯軍最高軍事會開會後所發表之公報，認爲最遠大，抑亦開戰以來聯軍對於切實團結的一項最神聖的宣言。表面上，此項公報，已表明聯軍決不發動和平談判。政界人士感覺，設使韋爾斯此行，能提供稍可接受之和平建議，聯軍亦斷不致發表如是強硬之宣言。因此一般心理，漸次堅信在今年春季之內，全歐洲日夕所憂懼之大接戰，恐將實現。英法決意作戰後，不僅在軍事上，且在各項政治問題上，將永遠兩位一體，密切合作，以消滅外間盛傳英法戰爭目的衝突之說云。

【倫敦二十八日路透社電】據悉，英外相哈里法克斯已邀約駐土大使，及駐希臘、南斯拉夫、羅馬尼亞、匈牙利及保加利亞各國公使返國，在外部共開會議。各使節將於四月初抵英，屆時英駐義大使潘思爵士亦將請假返英一行。路透社外交訪員探悉，政府之決議召見各駐外使節，既非新奇，亦非意外之舉。上次世界大戰時，同亦常有召回各使節討論駐在區域問題之舉。當茲巴爾幹及近東形勢吃緊之際，英政府召集駐在各該地之使節，以與外相交換意見一舉，實爲應有之義云。

【巴黎二十九日路透社電】各報以爲二十八日聯軍最高軍事會議之宣言，爲開戰以來最重要的發展，並以大標題標出英法任何一國，均不訂立單獨的休戰或和平協定。「小巴黎人報」稱：「此係一偉大的舉動，其重要性將來即可分曉。」杜代爾將軍在「時報」撰文稱：「吾人可以希望此次勝利，能有若干結果，而可以維持於永遠者。」「遇遇報」稱：「將昨日英法最高軍事會議之歷史的宣言，與韋爾斯所代表之意見，加以比較，就可見英美法和平目的之平行不悖。」恩布衣夫人在「工作報」撰文稱：「此項宣言，實孕育着一個新歐洲。」

【倫敦二十九日路透社電】法軍總司令甘茂林，在阿爾德梭特檢閱法籍加拿大聯隊，並演講稱：「吾人在法國，不會忘却上次大戰之『親密協商』。今日英法兩國人心，打成一片。」甘茂林將軍開始時稱：「同志們」，結尾時說「我向你們致敬禮」。博得采聲如雷。甘茂林將軍偕同愛恩賽將軍檢閱砲兵兩隊約千餘人，檢閱時，飛機亦發空演習。

韋爾斯抵美京
謁羅斯福長談
韋氏對此行結果表示滿意
惟拒絕論及歐洲和平展望

【華盛頓二十八日合衆社電】韋爾斯氏二十八日返抵美京。到後即遄赴國務部，未發表任何談話，嗣與羅斯福總統接談四十五分鐘。此間官場方面預料，韋氏報告中，會提及聯軍與蘇聯最近形勢之加緊，對歐戰或有延至遠東之可能。按最近蘇聯除召回駐法大使蘇里資暨蘇輪運銅往海參崴被扣事件以外，並傳德國將在日本海上之蘇聯港內，設立一潛艇根據地。此間官場相信，就聯軍在太平洋從事部分的封鎖一舉觀之，可見聯軍方面深信其對於大西洋之情勢，具有充分的把握云。

【紐約二十八日合衆社電】義郵船「薩伏亞伯爵」號於二十八日晨九時抵埠。乘該輪訪歐歸來之美副國務卿韋爾斯氏，於十時三十分即搭乘潘林鐵路特快車逕赴華盛頓。韋氏手攜一棕色小提包，料其中當滿貯機密之文件也。有人詢以歐局和平之展望時，韋氏當提及其在羅馬時所發表之聲明內容，否認須會接獲任何和平的計劃，或對此等計劃，曾有所預聞。本社（合衆社）記者在韋氏訪歐時，始終追隨左右，據記者觀察所得，其報告中，必將涉及下列之幾種傾向：（一）過去三週間墨索里尼對德有一種新印象，故義報又修改「軸心」字眼；（二）聯軍方面，深信即可以獲得制空權，壓倒德國，其資源之豐厚，至少能打八年十年，亦無問題；（三）聯軍之深信封鎖有效，□□□□□□□，蘇聯之態度，仍爲一未知數；（四）□□□□，□□□□□□□；（五）在最近之將來，無論韋氏或任何人，均不能探得一可以接受之和平方式云。

【紐約二十八日路透社電】韋爾斯氏抵埠後談，不擬重赴歐洲，對於與渠晤見之歐洲人物，堅拒加以討論，或發表任何意見。當時赴郵船上迎候韋氏之新聞記者，約有二十五人，韋氏以滑稽之口吻向各地記者談稱：「余能予君等以若干眞正之消息，即余與君等會見與重返祖國，余係欣幸是也。」各記者向韋氏提出每一問題時，輒答以「無意見」爲答。韋氏抵華盛頓後不久，即向羅斯福總統作訪歐之報告。據華盛頓官場要人表示之意見，韋氏訪歐後，和平之可能，仍少樂觀。惟韋氏對渠此行之結果，顯甚滿意，並稱各方會予彼以探訪消息之各種機會云。

近東軍事會議
結果完滿
英法土已獲得一致
埃及舉行軍事演習

【巴黎二十八日合衆社電】半官方面消息稱：「頃據公佈，英法土三國軍事首要此次在阿勒坡之會議，對於將來戰爭，一旦因德蘇東犯而擴大至近東方面時，三國應如何一致應付之措施，業經完全獲得妥協。又訊，德國前任明與陸軍士官學校主任西伯特上校近東之遊已畢，二十七日剛返柏林，氏對於聯軍與土耳其合作計劃之迅速完成，表示憂慮。」

【開羅二十八日路透社電】近東方面，聯軍部隊之訓練及合作，均有神速之進展，英印埃軍首次聯合演習，業於二十七日在埃舉行，同時特蘭斯佐登前線之軍隊，亦首次與阿拉伯客籍軍聯合。此次演習，將延續一星期之久，其範圍將及於整個特蘭斯佐登，而前此一度曾在沙漠中行動之部落，現亦組成風紀嚴肅之沙漠巡邏隊。此次亦將獲得首次與英國軍隊合作之經驗，舉行戰爭的追逐演習。巴勒士丁現已開設一所非常時期英軍官參謀學校，而參謀科目已開始。巴勒士丁猶太人投効赴法之數目，日見增加。刻有英青年軍一大帮，調抵巴勒士丁訓練，現況甚佳，巴勒士丁之安靜，足使英軍沉着開始切實之訓練，此實兩年來初見之現象云。

【伊斯坦堡二十九日合衆社電】此間某權威報紙載外長沙拉育魯最近曾宣稱：「無論任何強國，採用任何方式之行動，干犯任何巴爾幹國家，皆與土耳其有關。土耳其不能容忍任何國家在該半島上建立其地盤。倘果有此種行動，土耳其將起而反對之。」

匈總理離義
匈空軍司令赴羅馬
德農業部長將赴匈

【羅馬二十八日路透社電】訪義業經數日之匈揆德里基氏，於二十八日由羅馬起程返匈。

【巴黎二十九日哈瓦斯社電】私人方面消息，德里基從義返國後所得之印象爲：蘇義親近之程度，並不如理想之甚。外交界指出，義大利一面與羅馬尼亞之紛爭，而又調解匈牙利與南斯拉夫之紛爭；但德國方面，則極欲匈羅兩國，常在糾紛之狀態中，使羅國常受匈牙利之威脅，而以壓制匈牙利爲討好羅國之具，冀得從羅國方面，獲到經濟之利益。

【匈牙利京城二十七日中央社電】匈牙利空軍司令哈利，已於二十七日偕義大利使館空軍武官，前往羅馬，訪問義國空軍當局，並代表匈牙利攝政，以勳章授予義大利空軍次長云。

【南斯拉夫京城二十八日中央社電】匈牙利商務代表團二十八日晨抵此，將與南政府會商兩國商約中所規定之貨物定額新分配法。

【柏林二十八日合衆社電】德國官方通訊社二十八日宣稱：德農業部長應匈牙利總理與農業部長之邀，定四月二日前往匈牙利京城，勾留三日。此行目的，在參觀匈京農業展覽會，並「討論德匈二國之經濟關係，與在農業方面合作之程度」。

多瑙河交通恢復
第一艘煤油已抵德

【羅馬尼亞京城二十八日哈瓦斯社電】多瑙河之交通業經恢復，第一艘煤油，已開抵德國境內。

蘇維埃最高會議
會內將提出外交報告
史達林屆時亦將出席

【莫斯科二十八日合衆社電】蘇維埃最高會議，定二十九日下午舉行。預算屆時將提出一外交報告，包括蘇芬關係之討論。外委長莫洛托夫將演講關於政府與聯邦之事務，史達林亦將出席。頃聞議程，尙未公表，但預料新選出之西烏克蘭與白俄羅斯之代表，將在會中宣誓就職云。

荷印德輪
紛紛準備離境

【巴達維亞二十九日路透社電】在荷屬東印度各口岸料正準備冒險駛往海參崴之各德輪，其泊在孟那都及孟加錫兩地者，正以現金購入乾椰子肉。泊在該兩地及巴東、沙丙、泗水、德乍拉查之其他德輪，即紛紛裝載糧食及燃料。一部分德輪，領取港許可證，頗有困難，但多已獲得解決。關於彼等開行日期及目的地，尙未詳悉。

【巴達維亞二十九日路透社電】德國輪船三艘（「那特馬克」號，七千七百五十噸；「蘭德斯堡」號，六千二百噸及「福特蘭德」號，六千六百噸。）逃避來此間，現料正準備冒險駛往海參崴。彼等將船身髹作灰色，船名抹去，裝載貨物甚忙。泊在荷屬東印度各口岸之德輪十四艘，聞亦有同樣行動。

聯軍經濟代表團
在美接洽成功
貿易問題大致解決
英對郵件檢查態度堅決

【華盛頓二十八日路透社電】華盛頓方面預測，在不久的將來，可宣佈華特金（代表英國戰時經濟部）與李斯特（代表法國封鎖部）兩聯軍經濟代表團之任務之幾乎完全成功。據稱，美國與該代表團已規定辦法，除其他各項外，第一、恢復英國小規模購買香烟先葉；第二、在加拿大東海岸設一違禁品控制站；第三、關於對待美國船隻問題，須改善海軍航海證明書制度；第四、凡美國不能向他處購買之德國出品，須准許通過遠禁品控制站。據報，英國對於檢查郵件問題，態度堅決，不容改變。

【華盛頓二十八日合衆社電】美陸部主張准許最新式軍用機售與外國之一項新政策，自經參院軍委會以五票對四票之比推翻參議員拉福勒特氏建議調查一案後，最後之障礙，業經掃除，該項政策之通過，大致已無問題。

英法對蘇
保持友好
西慈假滿即可返任
蘇將與英談判商約

【倫敦二十八日合衆社電】此間預料，駐蘇聯英大使西慈，不久將赴莫斯科返任。據負責方面指陳，英政府之意向，擬一俟該使兩個月休假期滿，即將促其回任。此舉可以表示英國在目前，並無使英蘇邦交逆轉之意云。

【倫敦二十九日合衆社電】據可靠方面稱，蘇聯已正式向英國建議，談判一英蘇商約。

【倫敦二十九日合衆社電】蘇聯向英國提出英蘇商約談判，甚受此間人士之注意。一部份政論家，認爲此事可以證明史達林不願與德國過爲親近，同時又欲轉趨於較爲中立之途。按去年英蘇會談時，曾有人謂，英蘇如舉行商務談判，足爲政治談判之先河。

【倫敦二十八日中央社電】關於英蘇關係問題，英國雖不致出以聳動聽聞之舉動，但封鎖辦法，或將擴大，英法對於蘇聯，保持和平態度。惟蘇輪「雪林加」號與「雅考夫斯基」號兩艘，在若干時前被英艦截獲之後，英國政府，不擬予以放行。

【倫敦二十九日路透社電】頃在此間探悉，關於香港來訊所稱：蘇輪「雪林加」號已獲釋一事，據宣稱，該輪已交與法海軍當局，再加審訊，並未將其放還。此種程序，不足爲異，因英法海軍，完全合作，有時將所扣船隻，交與法國海軍當局辦理，轉爲便利也。

挪扣留德潛艇
艇長水手皆被監視

【挪威南部克里斯欽桑港二十八日合衆社電】德潛艇一艘，被挪威當局所扣留，該艇於二十八日下午二時駛入此間港口。艇長與水手，皆在挪威監視中。該艇於二十六日擱淺於李文根以東之奧丹小島中，挪京之德公使館要求釋放，但挪政府經縝密調查後，決將潛艇解除武裝，並予以扣留。據悉，該潛艇排水量有二百五十噸，一九三五年德海軍演習時，首先用爲教練艇。該艇式樣最新，可容水手五十人，其平時之水手爲二十三人。該艇水手，平均年齡爲二十歲，艇長在三十歲以下。

英法加緊實施
封鎖德國政策
將向中立國提出交涉
德又對挪瑞施用壓力

【倫敦二十八日中央社電】此間消息靈通人士談稱，英法即當採取各種措置，加緊實施封鎖政策，並將向各中立國，尤其是向斯堪的那維亞半島，及巴爾幹半島各國，提出交涉。

【瑞典京城二十八日中央社電】頃據挪威京城及瑞京廣播消息稱，英法兩國海軍，即將在斯堪的那維亞領海，實行巡邏，此間政界聞之，極爲震異。

【瑞典京城二十九日路透社電】北歐中立國，尤其是挪威，對於處境日見危險，深感憂慮。關於北海發生之事故，各報均有登載。一般認定二十八日聯軍最高軍事會議，已決定採取進一步行動，以防止由挪威運鐵接濟德國。若將挪威之海路截斷，德國將受極重大打擊，蓋德國將被迫等待一個月後，俟瑞典在波羅的海之呂勒港冰解後，始能運輸。且那維克距鐵礦區僅一百哩，而呂勒距鐵礦，不下二百五十哩，中間只有一小鐵路連接。「時報」柏林訪員稱：「德國消息靈通方面，認爲在過去二十四小時內，時局之開展，對於中立國，尤其是斯堪的那維亞各國，極爲危險。英法正決定不惜任何代價，防止將鐵運往德國，而德國方面，必須仰賴此種供給，如果不能獲到，將不能維持下去。故德國爲保護其重大利益，將被迫採取步驟，其迫切有甚於一般所測度者。」該訪員又稱：「柏林方面，僉認爲英法以『非友卽讐』爲原則，並已決定漠視北歐之中立。」

【丹麥京城二十九日路透社電】丹麥「政治報」載柏林來訊稱，德國將要求各中立國對於英法武裝船隻，應一律視爲軍艦，僅允許停泊二十四小時。倘各中立國對此事不同意，則「德國將認爲彼等之中立，已告破壞。」

西線砲戰
雙方接戰甚烈

【巴黎二十八日路透社電】薩爾以東與伏日區二十七日德大砲隊異常活動。長距離之威脅砲火，集中向法軍防線中之森林與各據點射擊。法軍亦發同等之砲火報復，接戰甚烈。雙方皆派出巡邏隊，「無人之境」內亦發生遭遇戰。

蔣緯國
在美習空戰戰略

【華盛頓二十八日合衆社電】陸軍部公佈稱：蔣介石將軍之次公子緯國中尉，已投入阿拉巴馬州麥斯維爾飛行場訓練所，練習空戰戰略，全期共三個月。蔣中尉曾在德國陸軍學校畢業，抵美已五月於茲矣。

日軍需庫焚燬
被反戰份子縱火
東京商業區一部被焚

【重慶二十九日中央社電】東京外訊，日本國內，因米荒加甚，反戰空氣，愈趨高漲。二十八日下午，福島縣東白川郡棚倉町，被反戰者縱火，當時延燒甚速，焚燬房屋數百間。金澤村、常豐村亦均被縱火，焚燒至三小時之久。按各該地有日軍之軍需貯藏庫，故損失極重云。

【東京二十九日合衆社電】此間商業區二十九日早大火，適風勢甚烈，焚燒達兩小時，屋宅被毀八十所。火頭起自一私人住宅，雖有消防隊搶救，火勢蔓延頗速。

德荷邊界
一部開放

【荷蘭京城二十八日路透社電】於十日前封鎖之德荷邊界，德方現已將其開放一部。在二十八日前，設有鐵絲網，阻止兩國間交通。但由二十八日起，每日開放十時半，凡攜有必需之護照者，即准許通過。

羅馬尼亞
南僑商會開幕
南政府要人特往參加

【羅馬尼亞京城二十九日哈瓦斯社電】南斯拉夫僑民商會，近頃在此開幕，南斯拉夫商業部長育耳吉斯拉夫暨實業界鉅子多人，來此參加。

短評

英蘇關係好轉

香港所扣蘇輪聞已釋放，英駐莫斯科大使西慈有不久返任之說，同時，蘇聯向英提議，締結新商約；從這些消息中，可見英蘇關係有好轉之勢。

自蘇芬戰事結束後，蘇聯對英國已改取靜觀態度，對德國的種種引誘，均表示冷淡，而對德之原料援助，也並無踴躍的徵象；在英國方面，目標祇於對德，本不願多方樹敵，蘇芬一幕已成過去，兩國的緊張情緒，爲之鬆弛；今後恢復正常關係，自非無此可能。就我們的立場言，當然然望這兩個友邦能親密攜手。

南京「歌女公司」

褚逆民誼之妻，在寧出資創辦「歌女公司」，據說規模甚大，可容歌女數百名。這位女角，大概就是前幾天在宴會席上受日本軍官「優待」的。

褚逆以太極起家，榮任新貴，照名單上看，是僞外交部長，還有很多頭銜；不料他的賢內助竟也如此活躍！創辦「歌女公司」，不管是內交或外交，總算是相夫有術罷！

最近在香港放映的「明末遺恨」上，王微波女史（漢奸蔡如衡之姘婦）有一句明言，她對蔡說：『你把大明江山都賣了，還在乎一個妻子麼！』

歐戰通訊之八

戰時法國的外國難民（六）

巴黎三月十二日航信 孝隱

第三類是到過中國而不認識中國的人們，或是水兵商人，過路旅客；或是到過中國，走馬看花三五天，回國後可以出版遊記三五百頁的記者與「作家」；或是嫁過或與中國男子同居過忽又宣布絕交下旗歸國的女子；（這亦大有其人。）這都是些自命爲「中國通」的。因爲他們無論如何，總是到過中國，所以他們對於中國人的批評，在一般法國人聽來，認爲是可靠的，的確這般人又很少說中國人好話中肯的，其故在他們自以爲認識中國，實則他們的認識，是差之毫釐，謬以千里。以前有位富於經驗學識的外國好友直言告我說，『去過中國的外國人，（當然不是專指那一國的人，）反而往往有的看不起中國，因爲中國待遇外國人的分寸太不合了，有的過低，□□□□□□；有的過高，身之爲洋大人。中國人對外國人過分的酒席歡宴，過分的禮物饋贈，都未必使外國人保存着良好的紀念。尤其往往有在外國毫無身分的人，弄點花頭，到了中國，甚至得見元首，特別優待。有在外國學問平平的人，弄點花頭，到了中國，甚至可當大學教授以及部長，總統的參議，顧問。他們拿了這種資格，「官成歸國」，又好回來活動。他們往中國，是去販賣先進強國的招牌，取得個人進身之階的。』我牢記了這位「中國通」的外國朋友的忠言，眞足發人深省！（他舉了許多姓名事實，恕不便述。）這個勢利世界，完全是講力的世界。要可與爲敵，才可與爲友。道義之交這四個字，在現時國際交涉的字典中，好似已被刪除了。我們祇當自強，不當屈就。我在這裏有無窮的實例，有無窮的感想，不吐不快，吐之當更感不快。但我有兩句話，願中國人尤其中國政學界的領袖人們聽取注意：與外國人士往來，如要不亢不卑，先當知己知彼。至於與中國男子離婚或拆夥的外國女子，對於中國人更有一番惡心理，這是必然的；但她們在婦女界批評中國人，是很有權威的。我在這裏又不能不舉出一個爲中國人所必知的實例：近在巴黎，有一次婦女的叙會，到了十一個婦女，中有一個中國人是我，有兩位美國太太，其餘都是法國的小姐太太，濟濟一堂，談天論地，可謂盛會。一個完全女性的叙會，總要談到衣服家常及婚姻等等問題，這叫「三句話不離本行」，古今一律，中外皆然。這次的健談，因爲席中有一個中國女子，八個法國婦女之中又有一個嫁過中國人而下旗歸國的女子，又有一個有意去嫁中國人的女子，談話中心，自然轉向中國人的婚姻與家庭問題，可就談得眞熱鬧了！談來談去，談到中國男子的自私與殘忍。當然是那位下旗歸國的太太，而當義務律師的，當然是我。這次的律師辯護，可眞不容易了，原告最重要的告發，有兩大點：一說中國在海外的外交官有七八年甚至十年以上不曾歸國而將太太丟在中國的，她並說這特別是爲的經濟關係，因爲中國外交部有薪俸留支的辦法。（這些事，她比我熟悉多了，這就是她所以爲「中國通」的道理。）二說中國留學生有抱了孫子做了祖父還對人說他是未曾結婚，而將他的太太放在中國的。她的結論是，中國男子殘忍。外國人對於中國人那種超人道德，那種夫妻間的妥協精神，犧牲意志，眞是無法了解。（對於中國人的年齡，也猜看不明，無法了解。常將一個有所謂祖父資格的留學生，看作二十歲上下的青年。）幸而聽衆都知道她是一位在中國失意的女子，說話自有成見；幸而我也知道外國的外交官許多的笑話，所以我的辯論，總算沒有失敗。不料飯後餘興，又唱起留聲機音樂，廣劇片子來聽中國戲，她有意或無意了。這位太太鼓舞大家聽的選唱了兩張片子：一張四郎探母，一張汾河灣——「八月十五月光明。」每唱一張，由她翻譯解釋。她說楊延輝過關見娘，臨走之時，他髮妻拉住了他的衣裳，跪地號泣，他用劍將衣一斬，將他妻子一推，就上馬一溜烟跑了。她說薛平貴離家十八年，丟他妻子苦度寒窰，回家之初，還先要試試她貞節不貞節。我雖然使盡平生之力，說這是戲不是實事，我雖然也說出許多外國丈夫遺妻騙婦的戲目，但她們大家有點不相信了。那位有意嫁中國人的小姐問了一句：「什麼呀！十八年撂下太太不見面麼!?」嚇得神飛魄散，兩眼一翻，便當過去了！我一場辯護的相當勝利，至此完全推翻了！這是第三類人對於中國人的看法，影響也很不小的。不過，這類人對於侵略者，都知痛恨，比上述的敎士們反爲高明。

第四類是從沒去過中國甚至從沒遇見過中國人的一般的法國人。這一類中有一部份是見了中國人毫無所謂的，有一大部份富於好奇心，對於中國人作種種推測的。他們一遇了中國人，見其衣冠楚楚的，就往往猜作東鄰□種，因爲東鄰□種，他們常叫作「遠東的德國人」，是現在世界一個極兇惡強悍的民族，是他們聽慣了的。他們認爲中國人與安南人是弟兄也，因爲中國人法語叫 Chinois，而安南人法語叫 Indo-Chinois，所以二者混爲一談，也非無故。安南是他們的殖民地，這是他們人人知道而且引以自豪的；但在這種自豪的心理下，就不免使我們在法國的中國難民有形無形中受到些冤屈或損失了！他們評判中國，也往往拿安南做藍本。本來安南是屬法國，不過五六十年的事。安南生活，許多是抄襲中國的。中國產米，安南也產米；中國人好吃茶，安南人也好吃茶，安南人的衣食住行，都無一而不是中國生活的翻版或贗本。所以在這一般人的理想中，中國至今還是龍旗，至今還有個皇帝。（在某有名的書局所出版的大辭典中，試去細看在中國一名詞下所加的註脚，眞足令我們啼笑皆非！）他們遇着我們在這裏的中國難民，客氣一點的，就問中國的瓷器；不客氣一點的，就老實打聽辮子、小脚、鴉片烟的消息。法國人遇見一件奇離複雜而又滑稽之事，就將這件事，簡稱 Chinoiserie，或意即「中國玩意兒」，或「中國的事件」。由此可見他們所理想的中國人，乃是一個集奇離複雜滑稽三要素的大成的民族。所謂奇離，複雜，滑稽，雖不必說是三美德，原亦無大惡意。可惜被一般人雜入小脚髮辮的解釋，便將原意弄亂，另有絃外之音了。中法間的往來，已有多年的歷史了，中法間的交通，已是日趨便利了，（航船一月可達，乘火車兩星期，飛行祇一星期了。）然而兩民族認識的距離，仍爲十萬八千里；民族的接近，文化的溝通，眞也大非易事！

以上所舉四類，都是些法國人對於中國旅法難民的看法。有許多是他們錯誤的看法，我們也無從爲他們去一一糾正；但是我們有我們自己的主觀態度，我們只虛心努力來學人所長的，我們有在人類文化上篳路藍縷披荊斬棘的好祖宗，我們有保存了五千年的好遺產，直到十九二十世紀，在政治上出了一位德謨克拉西，在科學上出了蒸汽與電氣兩大怪物，方才弄得我們專講精神文明的聖人之徒，一時措手足不及，而落後了。於今直須並進兼程，迎頭趕上，時乎時乎，萬勿再誤。以前東鄰□種，也是被法國人看作安南人的呀！他們維新變法，不過三十年，就改變了法國人及別國人對於他們的視聽了。我們現在是做了變層的難民，「志士多苦心，」「好漢打脫牙齒和血吞（曾國藩語），」我們自然當有變層，艱苦卓絕的精神。我們祖宗傳授我們有一句極可信賴的格言說：「多難興邦。」請看我們中國難民的將來吧！（完）

江會日軍蠢動 圖犯小澤被擊退

大沙粉洲一帶又遭侵擾

【四邑專訪】江會方面，連日戰事甚烈，圖犯三埠日軍被我阻於城西沙堤橋及大小梅山一帶，毫無進展。二十八日晨日軍又從金牛山發砲向新開路大小澤一帶轟擊，連發二十餘響，繼復以機關槍掩護步騎兵三四百餘人南出汾水江，圖向小澤進犯，我四邑軍團奮起迎擊，戰歷兩小時，日軍不支，棄屍十餘具，狼狽潰退。現日軍主力仍扼守沙堤橋、金牛山、大小梅等處，不時發砲向我轟擊。新鶴、江佛兩路則無大戰發生，祇前哨有小接觸而已。

新會第九區古井、龍泉一帶，仍有日偽軍千餘人未退，二十八日晨派隊二百餘人以軍艦發砲掩護在第十六區大沙堤登陸，我地方團隊當聯合民衆極力抵抗，現仍在大沙附近山地激戰。粉洲及石板沙各處亦遭日偽軍騷擾，烽火遍延數十里，難民紛紛逃入山內，情極狼狽。由澳門開赴粉洲之船艇，聞砲聲後，均在中途折回。中山之斗門形勢復緊，惟行走三埠至澳門之輪渡，多仍繞道往來。

南侵日軍聲言繁榮廣州、江門、石岐三地，現石岐除組織偽中山商會，強迫各行商店領證復業外，並有日商數十人由日軍保護移居石岐，强佔民間客舖推銷日貨，如海味、洋貨、布疋、鐘表、理髮等日本商店，已觸目皆是。

中山縣屬之第五區前山、香洲、翠微、三鄉，第六區唐家灣，第三區小欖，第九區大小黃圃等處，均有小數日偽軍盤踞，力圖恢復繁榮，以實現其「以戰養戰」計劃。岐關西路準備於下月初間恢復行車，惟三廠關仍未開始收稅，原因未明。

汪政權定今（三十）日成立後，廣州日軍自二十七日起即施行戒嚴，以防我游擊隊突襲，一般無恥漢奸又大肆活動，醜態百出。（二十九日）

粵北九縣 災情總調查

民衆被殺數萬人 財產損失尤巨重

【韶關特訊】粵北戰區經調查團調查結果，計㈠英德全縣三十七鄉，受蹂躪者十五鄉，被殺民衆三六五人，傷二二人，被毀房屋二、七四六棟，全部財產損失八百多萬元。㈡淸遠受災鄉鎮二三三處，佔全縣大半，被殺民衆七五八人，傷四四人，失蹤二八人，毀商店六一八座，民房三、四八九棟，全部財產損失一千五百萬，災黎逾十萬人。㈢佛岡僅得四鄉倖免，總計被殺民衆一一〇人，傷四七人，毀房屋八一二棟，㈣新豐七萬餘人口，罹難者佔二萬强，災區八九鄉，被殺民衆三一七人，傷三十八人，毀民房九、四八六棟，財產損失逾七百萬元。㈤從化全境無一淨土，被殺民衆八五七人，損失之大，冠全戰區。㈥龍門被殺民衆一七六人，傷一二〇人，民房被毀六、一〇五棟，共損失四、五六〇、九〇四元（包括牲畜糧食現金），全縣十一萬多人口，被難人數二〇、七〇二人。㈦翁源被毀房屋七、六六六棟，被殺民衆一五五人，傷八一人，被焚糧食二五、七四二擔，全縣損失價值三、〇七三、四三五元。至最前線之花縣增城，更爲慘酷。茲查省振濟工作總隊自上月二十一日出發迄今，將及一月，除沿途積極辦理振務外，並再將各縣災情彙報告，計英德、淸遠、佛岡、翁源、新豐、龍門、從化、花縣、增城等粵北九縣，合計平均每縣死亡人數四千零六十二人，受傷人數九百人，被焚舖戶四萬一千三百六十四間，耕牛損失一萬六千八百四十九頭，該總隊經已依章撫振。又奔廣東省衛生處以刼後各縣，瘟疫可慮，爲防止戰後疫症發生，特組織衛生防疫流動隊，與振工隊配合工作，沿途發動當地青年，參加工作云。（三月十五日）

優待華僑子弟 回國就學

粵教廳奉令施行

【韶關航訊】抗戰開展後，各地華僑紛紛捐資獻財，各地華僑及淪陷區有志子弟，不甘受奴化教育者，相繼歸國就學。惟間有家境淸貧，無資就學，坐令失學或因而受奴化教育者，殊屬可惜。教育部有見及此，特訂定華僑子弟歸國失學救濟辦法，通令各省遵照施行，廣東教育廳奉此經轉令各校，嗣後華僑子弟回國就學，予以優待云。（二十五日）

滬市游資 逐漸內移

去年共達十五萬萬元

【上海通訊】中國西南各省經濟建設逐漸開展，投資之保障，亦日見加强，各地游資巨額流入。上海原屬資金過剩，以致投機事業勃起，百物飛漲，影響民生，各業以及行莊，均設法資金內移。昨向銀行界探悉：去年各銀行匯往內地之游資，達十五萬萬元以上，其由商號及私人方面匯往者，尚不在內，故較諸前年，幾增至一倍以上。（三月二十二日）

東江服務團 解散經過

不良份子排斥華僑 把持操縱陰謀不軌

【東江通訊】抗戰以還，各地僑胞激於熱誠，輸財救國者，極形踴躍，其有集合各地華僑同鄉服務，効力黨國，莫不備受國內政府當局與民衆之歡迎愛護。查去年由熱心國事之南洋富商惠州同僑救鄉會主席黃伯才君，發起組織東江華僑回鄉服務團，號召旅外東江華僑歸國從事於抗戰宣傳，及救護教育等工作，原深得當地政府及民衆之同情，詎因組織不完密，一般不良份子，竟利用神聖之華僑團體招牌，爲其奸謀反動之掩護，且以華僑素著愛國熱忱，遠居海外，視聽難周，易於欺騙混入該團，從中把持操縱，排斥眞正華僑，喧賓奪主，陰謀不軌。黃伯才據報，曾於去年八月間抵惠州視察，發覺屬實，認爲有玷僑譽，乃與游擊指揮所香主任翰屏，第四區池專員中寬商定整理辦法，擬淸除不良份子，將香港辦事處遷惠改組，留回眞正華僑子弟，移交政府管理後，黃伯才因事急返南洋，該團不良份子，深恐實行整理，於彼不利，於是陰謀益亟，該團博羅隊竟於舊歲底乘日軍犯龍門時，企圖勾結土匪暴動，搗亂後方及謀刼査誘據港商鄭中輝案匪犯，幸爲該團之眞正華僑份子所發覺，當即報告當地軍政長官，遂將該博羅隊團員二十三人拘獲，並搜獲反動文件確證多宗。査其中僅得一人係曾到南洋者，其餘均非華僑，且多非東江人，而其中不少包藏禍心份子。事發後，與該隊原同一氣之游擊第□縱隊直屬新編大隊□□部，於三月九日在平山抗命叛變，并勾結游擊第□縱隊之□□□大隊及□□團之□□□，先後在寶安之烏石岩及惠陽之平山叛變，現由當地防軍團隊截勦星散，聞不久當可全數消滅。并聞余副司令長官已令飭將博羅隊隊員解韶，交戰區軍法監部訊辦，對其中眞正華僑將特予優容，另予工作，至被不良份子煽惑之青年，則送感化院，施以感化云。（三月二十五日）

閩農業改進處 推廣早熟稻種

預計三年後閩東各縣 可增稻產五十餘萬擔

【福州通訊】省農業改進處，引種早秈南特號稻種，歷經多年，據試驗結果，其產量較之地方品種，約可提高自百分之三十至二十左右，且以成熟期早，特適於本省閩東濱海各縣之栽種雙季稻區域。該處已於長樂試行推廣多年，備受當地農民歡迎，一再請求大量供給該項稻種，特於去年再由贛省購進該項原種一千五百餘元，由該處農事試驗場，及淸流、南平、連城等分場，予以繁殖，以備大量推廣。茲以春耕瞬屆，該處爲促進本省食糧生產，適應長樂農民之需求計，決仍以長樂爲中心，繼續推廣，經已派員押運該項稻種三百擔，由永安運往長樂。綜合該縣民間存種二百餘擔，預計本年共可推廣至六千餘畝，收穫二萬餘擔，同時該處復督導連江、閩侯、福淸等縣農場，作大規模之示範工作，預計三年後在閩東各縣，最少可推廣達一百餘萬畝，面積每畝以增產四十斤計算，每年當可增加稻產五十餘萬擔。查閩東各縣，爲產稻主要縣份，南特號既在民間獲得普遍之信用，則將來推廣成功，當可在本省糧食生產上劃一新紀元云。（三月十日）

瓊島日軍竄擾 已被我擊潰

血戰十天獲得重大勝利 地方災情嚴重亟待振濟

【瓊崖特訊】前在桂南慘敗之日軍，自湄集海口整理後，日間漸擬以優勢之兵力，分七路蠢動，企圖壓制瓊崖我軍主力，俾堅固其南進政策根據地。惟我王司令、吳專員探悉其陰謀，乃以機動式戰略，親率各路英勇戰士，分途迎擊，前仆後繼，血戰十天，卒將日軍擊退。除已恢復原有陣地外，並克復重要據點甚多，斃日官兵數百，奪獲軍用品不勝其數，造成瓊崖抗戰以來之空前大勝。

又本港方面宋委員長、海外部吳部長、陳委員銘樞、周文治先生等接吳道南專員捷報如下：特急，陳委員並轉──（略），瓊崖之日軍自灰日（十日）起集中全力，向我定安腹地進犯，經我保安隊迎擊及地方團隊之襲擊，斃日軍官兵數百名及騾馬百餘匹，奪獲槍械及其他軍用頗多，我方損失甚微。惟日騎所至，肆行焚殺擄掠，計被炸毀民房二十餘間，被殺民衆五百餘人，掠牽耕牛百餘隻，及其他牲口不勝其數。且瓊崖去冬奇旱及瘟疫，影響耕種，目下糧食奇昂，復經此次戰役，地方災情日益嚴重，亟待振濟，我公素爲瓊崖民衆所擁戴，敬懇賜予援助，不勝感禱。守備司令王毅、九區專員兼保安司令吳道南叩哿酉。

閩省茶葉

強化產銷機構

【福州通訊】本省茶葉自歸建設廳設立茶葉管理局專責辦理以來，對於省內茶葉產製運銷，無日不在積極推進中。民國二十七年中央實施茶葉運銷統制後，省當局更與中央之貿易委員會密切合作，貸款茶商，增製外銷茶件，本年更擴大茶葉之生產製造，除與貿委會貸款八百萬，并與中國茶葉公司洽借資金，辦理茶葉之增製業務。至於本省茶葉之改進事宜，原由本省茶葉改良場辦理，最近省當局因鑒於省方已與中國茶葉公司在崇安合辦規模宏偉之示範茶廠，對於茶葉之生產製造，均由專家主持，自應將改進事宜集中該廠辦理，故將茶葉改良場，劃歸該廠，已在商洽接收中。此後本省茶葉前途，不但在運銷方面有强有力之機構主持，而省內茶葉之產製，亦有整個辦法，前途當大有可觀。（三月十日）

滇緬行 （十四）

長誠

華僑的商店，在南坎也有二三十家，分雲南幫與廣東幫，多半經營雜貨店，間有營醫或開照像館的。記者會到一家華僑商店裏，與他們談起當地的水擺夷來。他們說：『擺夷人因爲當地出產豐富，所以生活都非常優遊。男女戀愛絕對公開自由，在求愛的形式上，多半是男的先求女的。有些男子，怕求愛遭了對方拒絕難堪，乃用一張毛毯，把頭蒙起來去求愛，如果對方拒絕了，他們認爲不丟臉，如果答應了，他就用毯子把她摟過來，先通欵曲，隨即定情，定情以後，就可雙宿雙飛了。女子已很開通，決不以此爲奇。每屆春光明媚的時候，田野間，山林裏，池塘河畔，無數的擺夷少年男女，載歌載舞。尤其是月明之夜，男女唱着情歌，聲迴谷。如果男的愛上了一個女子，就先向其唱出求愛的戀曲。對方中意了，也合上一曲戀歌，於是雙方互道愛慕，高歌唱和，擁抱狂吻。像這類風流韻事，在此地看得多了。』記者看他們越說越入神，便乘勢問他們這裏的擺夷爲什麼叫做水擺夷呢？他們說：『這也許是因爲他們喜歡水的緣故吧，也許因爲他們瀕水而居的緣故吧，究竟爲什麼，不得而知。總之，他們最喜歡水，最喜歡沐浴，每逢盛暑，男男女女，成羣結隊，徜徉水中，裸體相望，歡笑嬉戲，天眞純摯，男女之間，再也沒有一點隔膜。』說到這裏，又想起柯先生詠擺夷女子冷浴的詩來：『一副羅裙却水邊，美人游戲浪花天，臉如膩粉脣如雪，波面新開朶朶蓮。』夕陽漸漸西沉，我們還要向前趕路。道聲『再會』！又上征程。

（二十七）新興的壘允

離了南坎，折向西北行，沿途景色幽美，與南坎途中無異。跨過一重山，山林茂盛，飛鳥相與還。穿過鐵索橋，橋身較功果、惠通兩橋均稍長，且工程亦較大，兩端斜懸鋼纜條，倍見牢穩。再前行十餘里，遠望一圍一圍的紅頂白牆小洋房數十間，地面綠茸如茵，配襯的格外出色。這就是滇緬交壤處的班坎（Pans）。當地幾所紅房，除了三兩間是郵局電報局外，其餘全是緬甸兵營。我們由車窗裏，望見緬甸兵士與我國工人在運動場上作足球戲，一種親愛情景，表現出兩邦交誼之篤睦。由班坎繼續前進，瑞麗河又在目前，河上臨時搭起一座竹橋，剛剛能容一輛汽車經過。過橋後，到了壘允。我們重溫故土，又投到祖國的懷抱裏了。

壘允是猛卯土司的領地，屬瑞麗設治局管轄。在一年前，還是荒無人烟，除了三五家擺夷人外，坵坪起伏，一片荒凉。在最近的一年之中，因爲政府的努力經營，加緊建設，與國外友人的投資協助，居然建成最現代化的「新區」來。這處新區，佔地七千畝，把昔日坎坷難平的坵坪，開拓成一片平地，而且鋪上水門汀的道路。一所一所洋式的小房，一幢一幢新式的洋樓，整潔美麗，漫說在雲南未曾之見，就在我國一般的大都市裏，也很少見過。自來水與電燈，那更是應有盡有了。新區裏現有居民約兩萬人，男的、女的、工人、醫生、知識分子，或勞於心，或勞於力，全都爲國家民族，在做着最緊要的生產工作。記者在這荒凉的國境上，看見這寶貴的生產建設，蓬勃發展，過度興奮的心情，竟淌出兩眶熱淚。至於新區裏的生活，實在有些淸苦，因爲當地沒有什麼出產，而且對內的交通不便，一切物品，全要向緬甸購取，所以他們自己組織了一個大規模的合作社，舉凡食物用品等項物件，均可委託合作社代向緬甸購運，成績還相當良好。職是之故，當地雖屬中國領土，而市面通行的却是緬甸盧比，我們原有的銀幣一元，却可以向本地的擺夷家兌換兩個盧比。在不久以前，中國銀行有鑒於此，且又應新區的請求，特在此設立支行，辦理存欵、匯兌，對於新區的金融，有了極大的供獻。

晚飯以後，我們與壘允中國銀行主任熊之宇先生在區內散步談天，月明星稀，淸風拂面，實如置身世外桃源中。據熊先生告訴記者：『在這裏，除了瘧疾爲害與交通不便以外，生活還相當的舒適。壘允的瘧疾，實在可怕極了，這裏的人，每天都要吃坤寧（金雞納），而區內平均每日還要死兩個人，生命簡直全無保障，不過，想到國家生產建設的重要，也就顧不得這許多了。至於交通，更是困難，由國內到這裏來，必須經過緬甸，好在目前出入過境還沒有麻煩，否則，如像安南過境的困難，實更不堪設想了。昆明寄到這裏的信件，最快須要二十多天。航空遞寄，由臘戍轉，趕到了班坎，還要十幾天才能到，所以這裏看的報紙，都是由仰光寄來的，因爲仰光郵件，五天可到，比昆明快得多了。由於這種困難，當地的電報與郵件，多半過河送到班坎的電報局與郵局發送，雖然費用大些，但總比當地直接發送爽快。』記者聽到這裏，深感我們對外地交通有即速加緊開闢的必要。欲開發邊疆，建設邊疆，首要的必先交通便利。如果邊疆對內交通便利，[illegible]（未完）

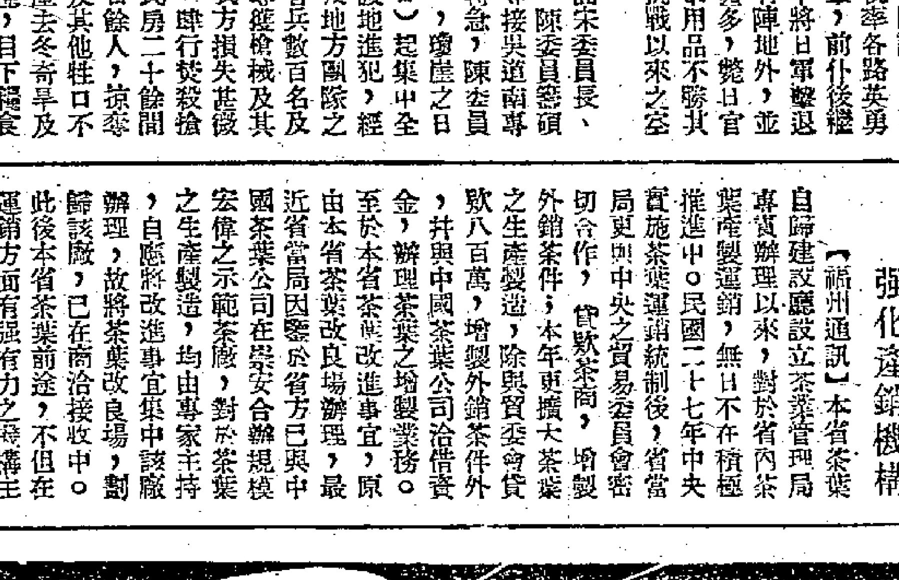

亞士北羅

痛有多種概是難堪重者亡身輕者難食難睡難行諸多不快若要他速愈請君服食亞士北羅以其確能於五分鐘內治愈一切痛症且服食安全

總經理：天祥洋行
廣州市及內地總分銷處：廣州太平南路 新世界葯行
澳門及中山縣總分銷處：澳門板樟廟前地 衛生公司
各地葯房葯局均有發售

腎虧

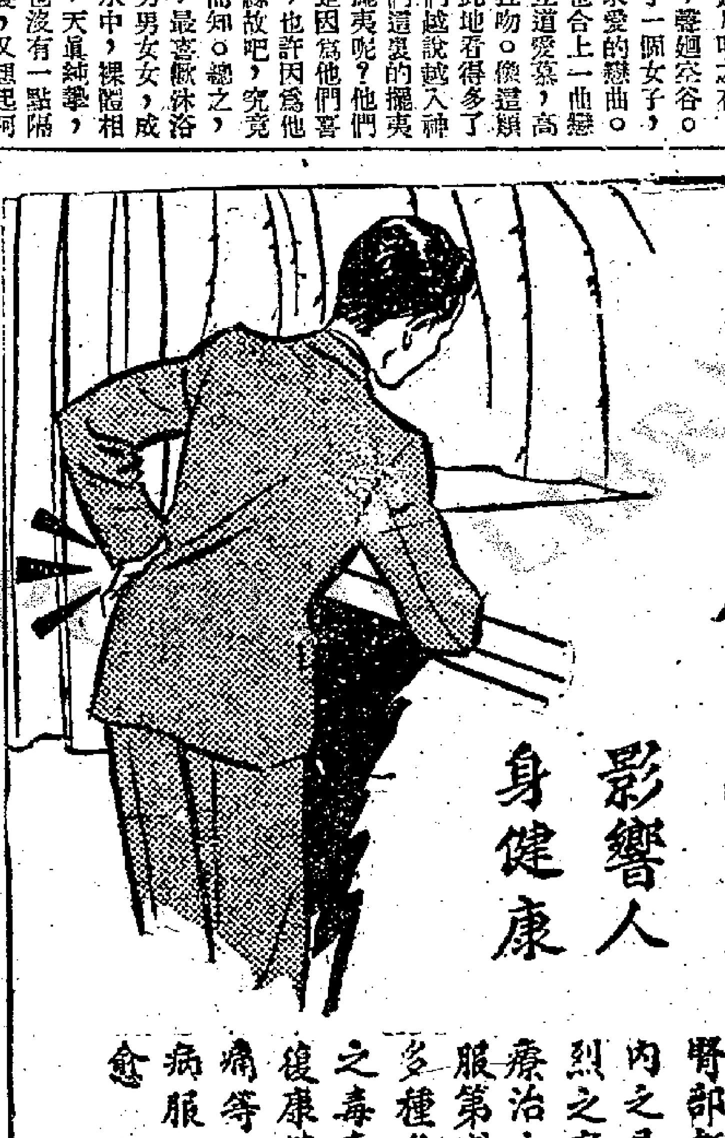

使君腰瘦背痛 影響人身健康

腰瘦背痛腰痛風濕骨節痛疼其症象雖異而起於腎虧則一也因吾人之腎部專司淸濾血液使血液中之毒素得以排入體外若腎部虧弱則即不能履行其職務於是血液內之尿酸質存留於肌肉骨節間造成劇烈之痛楚

療治之法當以促進腎部健全爲首要之策服第威德補腎丸即可達此目的該丸係用多種名貴藥料製成能使腎部淸除血液中之毒素因此停止各項疼痛而身體可以重復康健諸凡腰瘦背痛腰痛等等以及各種膀胱疾病服用此丸均可早日治愈 各大葯房均有出售

K-160

第威德補腎丸

潤腸通便 第威德補肝丸 平肝助化

廣州十三甫 瘡科皮膚專家 羅惠良羅景衡 寓港九龍 彌敦道四九一號 電話五六六六一

分局澳門新馬路醫生羅仁伯香港文咸東街醫生羅文光

本港新聞

悲涼壯烈黃花節 凄風苦雨祭忠魂
本港各界昨開會紀念

我民族解放戰爭，正在艱苦進行，而黃花崗七十二烈士殉國二十九週年紀念日，又於昨日凄風苦雨之中過去。回溯黃花崗七十二烈士於二十九年前，爲推翻專制之滿清，建立共和民主之新中國，捨身取義，足爲中華兒女之楷模。七十二烈士殉國後，港僑潘達微先生（別號冷殘）出任棺殮之責，令葬忠骸於羊城外之黃花崗，港人多義，由此可見。昨日爲黃花節，全國同胞，一致舉行紀念。更以今日革命聖地之羊城，已淪日手，紀念中更有重大意義。本港各僑團，以國難嚴重，故除舉行簡單之紀念儀式及下半旗致哀外，均以實際之救國行動以爲紀念。並發揚冷殘先生急公好義之精神，負起僑胞對於民族國家應盡之義務，以明不負先烈。僑港各校，均於昨日分在校內向學生報告烈士革命事蹟，以勗勉學生，學習烈士之精神。粲餘聯誼社昨晚在大道中該社召集社友，舉行沉痛紀念會。本港學生賑濟會，亦於昨午十二時在該會舉行紀念會。中華海員昨特電各地海員黨部，並近召集各海員社團，開會紀念，同時令飭各輪區分部，分別在輪上舉行，並講演烈士殉難之壯烈及海員參加革命之歷史。

少年團昨檢閱

本港各僑校少年團，於昨晨九時半假銅鑼灣工務局球場集合，舉行紀念革命先烈大會。到有嶺島、仿林、鑒中等各校男女團員數十中隊。開會後，由中央教育委員高廷梓檢閱並訓話。各團員均衣團服，精神奕奕。九時齊集列隊，全體肅立，於軍號聲中舉行升旗典禮。禮畢，向黨國旗及總理遺像行敬禮，隨向革命先烈及陣亡將士與死難同胞哀悼。繼由主席鄧志海致辭，述黃花節之歷史與紀念之意義，辭畢，即陪同高廷梓檢閱。最後高氏向隊員訓話，略謂吾人後死者，應踏着先烈血跡，完成先烈革命之遺志。隨降旗禮成散會。

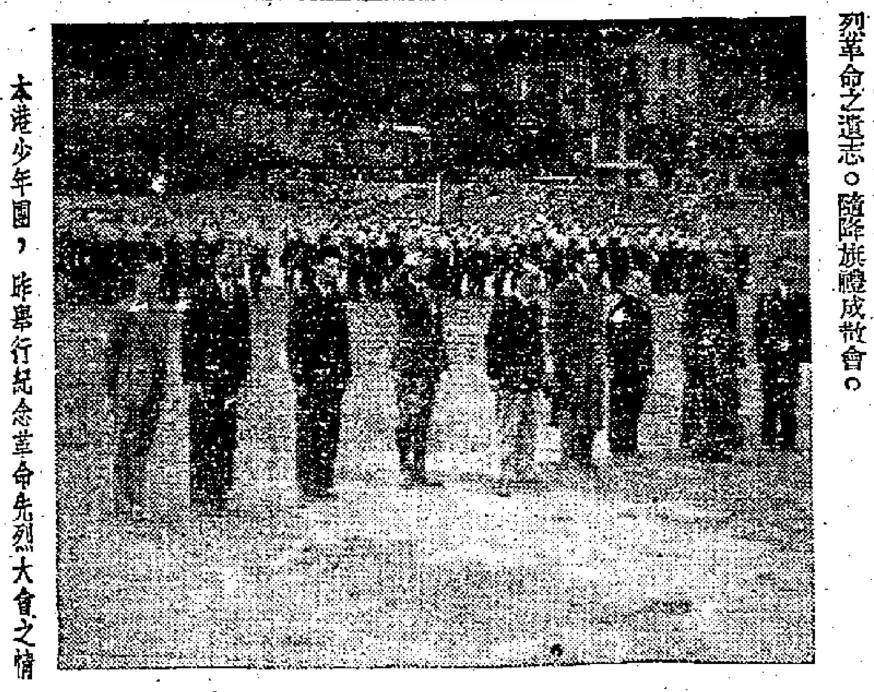

本港少年團，昨舉行紀念革命先烈大會之情形。（英倫攝贈）

本港監獄官 發表去年報告書
入獄犯人一萬六千餘名 犯人紀律當局管理甚嚴

本港監獄官一九三九年報告書，前日在立法局會議席上，呈交政府察核。據該報告書稱：赤柱監獄，去年內之犯人過多，年初犯人數目，超過三千名之數。依照該監獄當局之計劃，獄內犯人數目，仍須再減低一千四百名。該監獄內職員人數設備等，不足以應付如斯之犯人數目也。然獄內犯人雖多，監獄當局對獄內犯人之紀律，極爲嚴厲。去年獄內僅發生犯人毆打事件兩宗，且當即制止。逃獄之事，去年未曾發生。至於將初犯及再犯之人分爲兩部之工作，已於去年七月完成。獄內日常工作，均由各部人犯自理，惟京匠一項，則由初次犯人之長期監禁犯人擔任。去年監獄內之新改革如下：㈠組織獄警隊，內有印籍獄官兩名，獄警十六；㈡在監內設有打靶場，獄警短槍練習，經已開始；㈢遣派犯人出外工作者，昨日有二百五十人至三百人之衆。除局部工作外，並遣派犯人代陸軍當局掘壕，代市政府衛生局在淺水灣等地搬移石塊，及醫務處在大潭地方防瘧疾工作，及水務局在大潭篤清除工作；㈣選擇適當犯人，組成送信隊及射擊隊，此項辦法已獲相當成績；㈤去年十月十六日，另闢一部，作爲收容拘留犯、錢債犯及遞解出境犯等；㈥在荔枝角女監獄外花園內工作，每日約二十人；㈦犯人吊床改：床板，僅有一部仍用吊床。至去年內監獄犯人共一萬六千一百四十六人，男犯一萬四千六百四十六人，女犯一千四百二十八人。去年內曾再次犯法入獄者之百分數，爲三一、五，一九三八年爲一四、三，前年爲二一、六云。

出版消息

美將校與中國抗戰 天文台半週評論社陳孝威，前曾集去歲遊非時所作「美駐非陸軍總司令格蘭中將會見記」與「答美駐非陸軍上校以上軍官三十五問」二文，輯爲「美國將校與中國抗戰」一書。茲爲對外宣傳起見，特譯爲英文，經徐淑希博士及端納先生詳予校訂。端納先生且許爲「能明白指出日本失敗的原因」，及「對於糾正日本宣傳所給予讀者的迷惘心理一定會有很大的助力」。譯本業已出版，印刷精美，售港幣一元。

「再生旬刊」 再生旬刊第四十二期已在重慶出版，現由空郵運港。內容有蔣勻田之「領袖與憲政」，黃征夫之「中還問題的新對策」，羊宗三之「時論之七：論思辨」，王培祚之「導師制下之師資訓練」，會紀蔚之「威爾斯赴歐之任務」等。皇后大道中榮國英書局，九龍彌頓道新中文化服務社均有代售。

「觀音得道」定期義映
爲兵賑會籌款

香港中國婦女兵災籌賑會，定下月十日晚九時半，假座娛樂戲院放映「觀音得道」影片一場，籌款救濟傷兵難民。查該影片爲本港三寶影片公司巨製，其意旨以觀音大慈大悲，救濟苦難，用意宏遠。該公司特獻映一場，籌得義款，盡撥該會救濟災難。聞門券定爲十元、五元、三元、一元四種云。

蘇聯對華廣播
昨晚本港收聽較前清楚 節目共四段用華語解釋

【本報特訊】本年一月以來，我國重慶國際廣播電台，與莫斯科廣播無綫電台，交換播送音樂，以聯絡中蘇人民友誼，及溝通兩國之音樂文化。蘇聯對我國之播送，定每月二十九日下午八時至八時三刻（香港時間，即莫斯科時間下午三時至三時三刻）舉行。昨夕依時作第三次廣播，由莫斯科用波長十九公尺發出，另由伯力用波長七〇．二公尺轉播。此兩電台，昨夕本港均可用普通之收音機聽取，均較前二次爲清楚，尤以伯力之電浪最佳。昨夕本港有霧，太平洋沿岸有雷雨，在此成績，殊令人滿意。此次之節目共分四段十二曲，第一、三段爲合唱，第二、四段爲吹奏樂（吹奏樂由蘇聯國防人民委員會直轄之軍樂隊演奏，奏樂隊之樂師，凡六十五人之多云）。每首歌曲演奏前，另用中文報告，及作簡單之解釋，尤便於鑑賞。（馬棠）

防痨協進會 昨舉行首次會
由醫務處撥款印宣傳品 贊成頒行禁止吐痰條例

本港肺痨病蔓延，關心本港公共健康之社會名流，及政府醫務人員，最近成立防痨協進會，策進防痨工作，以期撲滅每年使本港人口死亡逾二千人之肺痨病。該協進會首次大會，昨在醫務處舉行，到醫務總監司徒永覺，及羅文錦、李樹芬、李樹培、吳達表、蔣法賢、李子芳、李元信、祁氏（西商會秘書）、威利、甸巴牧師、蘇理士、何甘棠、周埈年、譚雅士、鄧肇堅、裁遜、威利等多人。除討論通過大會組織章則及辦事細則外，對於防痨辦法，席間各委員均分別發揮偉論。大會以防痨工作非得政府醫務當局合作進行，難收更大效果，當決議與醫務處合作，共策進行。各委員以宣傳爲防痨最重要之舉，當決定刊印街招及宣傳品，由醫務處撥款一千元辦理。查醫務總監司徒永覺，前曾請市政衛生局施行禁止亂吐痰涎法令，當經該局決議嚴禁（准向溝渠及公共場所痰盂吐痰）。該防痨協進會對於此法例特別重視，認爲實施後對防痨工作，大有裨補。該會將請港督從速批准該例，以期早日實施。查嚴禁吐痰一例，規定違者，處以二百五十元之罰款。但悉此例之目的在防止亂吐痰涎者，在執行上不過一種有力之警告性質，並非增大警察拘捕犯人之權力云。又防痨協進會除決定上項步驟外，並對於屋宇內空氣之流暢及街道之清潔等問題，亦有所討論云。

娛樂消息

「蝶弄花」 太平大戲院太平男女劇團，定今明兩晚上演新編古裝宮闈諧艷哀婉悲劇「蝶弄花」，乃馬師曾最新驚人巨構。全劇曲折離奇，劇情緊密，側重歌唱，以飽觀衆耳目之福。劇中情節，有過邦追求，錯諧花燭，眞假宮娥，妙計蜜運，疑嫂不端，計破巨案，嚴審犯婦，甘拜紅顏等場。明日星期，日戲馬譚主演名劇「楚姬下嫁」。並聞後晚起一連兩晚，選演新編戰國俠義香艷古裝猛劇「信陵君竊符救趙」，亦是馬伶最新佳作云。

「血淚情花」 凌艷倫理巨片「血淚情花」，連日在灣仔洛克道國民戲院放映，觀衆極爲擠擁。該片主角譚蘭卿、紫羅蘭，歌喉嘹亮，加以收音美好，故唱曲時愈覺繚遶行雲。好聆名曲者，切勿錯過。聞該片祇映今天，明天換映華僑之光云。

中華醫學會 將在滇舉行年會
本港由施思明醫生出席 報告救濟傷兵難民經過

中華醫學會第五屆年會，定於四月二日至五日在昆明舉行。本港中華醫學會日昨常會，原擬推請李樹芬醫生出席參加，昨據李醫生語記者稱：渠本擬赴昆一行，但因時間忽促，而飛機座位已告售罄，無法定座，迫得放棄。至於本港方面對大會之提案，據中華醫學會主席孫潤焜醫生則謂無甚特別事項，但屆時或將在大會報告本港醫學界對於救濟傷兵難民工作經過。繼請李學良醫生若無法赴昆時，當轉請總幹事施思明醫生代爲出席。因施醫生現已在昆，且亦爲本港會員云。

本港簡訊

海軍義勇隊 英國駐華海軍總司令諾貝爾，於前日親臨英艦「禾花」號，檢閱香港海軍義勇隊，並致訓辭。勗勉海軍義勇隊本過往之服務精神，効忠英國。

難民營人數 本港各難民營上週收容人數，比較前週略有增加。均頭角新營於本月十二日成立，專備收容貧乏，截至二十三日，該營收容人數共十名。

瓊崖學生會 瓊崖旅港學生衆多，爲聯絡感情，互通聲氣起見，定本月三十一日正午十二時，假座跑馬地瓊海中學召開瓊崖旅港學生聯誼會，想屆時參加者必甚踴躍云。

陳龍山返防 第□游擊縱隊副司令陳龍山將軍，日前來港，向各僑團報告戰區情形。現以前方戰事緊張，接譚司令來電催促，於昨午離港趕返防地。據陳將軍對記者表示，此次在港得各界熱誠捐輸，深爲感激。惟以前方缺乏雨衣及藥品，已派員留港採辦運往，更盼僑胞隨時協助云。

挪輪已脫險 本港挪威輪船公司之貨輪「新安多尼奧」號，於上星期五日在海南島海峽擱淺，已由本港太古船塢拖輪援救出險。據此間昨晨接到消息，該輪刻已繼續駛往上海，太古拖輪將隨伴至香港。

天氣報告

本港天文台昨日下午五時五十九分報告如下：反旋風緩緩東移。日本南部附近，氣壓甚高。安南有輕旋風。預測今日吹東風或風向不定，和緩，天陰，先有雷雨，後轉晴。昨日平均溫度最高六十四，最低六十二。昨日得雨一寸八分四釐。自一月一日以來，統計本年內共得雨量十一寸三分四釐，比較常度超出五寸七分二釐。今早日出六時十八分，今晚日落六時三十七分。

昨日大雨 昨日下午一時，大雨傾盆而降，六十分鐘內，所得雨量竟達一寸一分五釐。二時以後，雨勢稍殺，但入夜仍未停止。統計昨日上午十時至下午四時止，共得雨量一寸八分四釐。

播音節目

▽十二時半：時代唱片，「醉臥沙場」、「紅顏軍士」黎莉莉；「大地進行曲」高占非；京曲唱片，「擂松」常越居士；「上天台」言菊朋；「碧水美渠」、「國殤曲」合奏。▽一時：時刻天氣報告。粵曲唱片，「一念成名」曾覺軍、朱頂鶴；「愛之蒲合」白駒榮、關影憐；「慕紅塵」黃佩英；「劉蕉玉悲秋」鄭孟霞；「婦人心」馬師曾、譚蘭卿；「王寶釧」桂名揚、上海妹；「秋宵惹情牽」胡美倫；「蓮仙艷史」譚伯葉、黃佩英；「風勸羅鈴」、「孌壁恨」合奏。二時半完。▽六時：用粵語、國語演講：「東南區之合作運動」。▽七時：時刻天氣及粵語報告新聞。▽七時三十分：國語報告新聞。▽七時四十五分：[illegible]。▽八時：京曲唱片，「烏盆計」王少樓、茹富蕙；「三娘教子」王少樓、尚小雲；「武家坡」言菊朋。△八時二十分：粵曲唱片，「拗碎靈芝」桂名揚、紫羅蘭；「夢中情人」張蕙芳；「楚楚歸漢」飛影、瓊仙；「月向別方圓」徐柳仙；「絕代佳人」、「一帆風順」合奏。△九時二十分：跳舞音樂唱片。△十時：艷芳、陳雪清合唱「夜怨瀟湘」；艷芳唱「癡瘋仔自嘆」。十一時完。

蔣夫人昨巡視 新兒童保育院
訓勉全院兒童做好榜樣 爲國家出力爲他人犧牲

宋美齡女士昨日巡視最近落成之中國戰時兒童保育院粉嶺新院，由該院理事陪同前往。而對於全院院務，垂詢甚詳。

大受歡迎 蔣夫人於抵院時，全體職員及全院兒童，肅立在院門恭迎，行禮致敬。蔣夫人稍事休息，即召集全院學生訓話（訓辭錄後），訓畢，由女生呈獻該院自製之絨花，藉表敬意，並由小學生歌唱。末由院生代表向蔣夫人致謝，然後由胡木蘭等引導巡視全院。

特別機會 蔣夫人訓辭云：今天我有機會和你們見面，非常高興。我常想來看看你們，因爲你們都是由各戰地到這裏來的。小朋友們，你們有機會住在安樂的地方，舒適的房子，你們覺得快樂不快樂？（台下的兒童應聲──快樂）你們爲什麼原故到這裏來，你們一定知道。但你們應當曉得，國內有很多的小朋友，沒有像你們這樣的舒服，你們既得到這個特別機會，就應利用這機會，去做好國民，長大了爲國家出力，爲民族出力。強健的國家和健全的民族的造成，就是你們的責任。

中國門口 你們的一舉一動，都與國家有密切關係，如果做出好模樣來，不但是關係你們自己，就是對全中國的兒童，都有關係。香港是中國的門口，有許多外國人看見你們，所以你們要做出一個好模樣。你們大家知道嗎？（台下立刻答──知道）將來的中國，是要靠你們的，你們做得好，就有好的國家。

犧牲精神 我記得去年重慶第三次被空襲的時候，許多難童被帶到郊外避難，整天沒東西吃，肚子飢極了。我趕到去看他們，知道因爲空襲的原故，買不到東西吃。後來設法四處去買，老百姓們因爲曉得是買給難童們吃的，他們寧願不賺錢，照本賣出。你們可以知道老百姓們怎樣愛你們。我後來告訴蔣委員長，蔣委員長說中國是有希望的。他們老百姓這種犧牲不是爲自己，而是爲他人，爲同胞們，爲國家。

精神不廢 我曾經到廣西，看過兒童保育院的小朋友們，我看見一個斷了腿的小孩子，我問他是什麼原因，他說是被空襲炸斷的。當時許多人說這孩子將來沒有希望，但我看他很聰明，很慧智，可以做出好榜樣來。我以爲他的身體雖屬殘廢，但他的精神是不殘廢的。最近我打聽得他是該院今日最優良的孩子，領導他們那班小朋友好學生，將來做好國民。

外人同情 最近有一個外國人，他看見我所寫的關於中國難童的一本書，他看到那悽慘的情形，非常感動。那個外國人身體是很強壯的，他便從身上抽了些血出來賣得二十五元美金，捐助中國救濟難童。這種愛護你們的偉大的同情心，是値得敬佩的。同時我們知道，許多同胞們拿出節省下來的錢，或者是血汗得來的錢，捐助出來，救濟你們。人家爲你們犧牲，你們將來能爲同胞，能爲國家犧牲嗎？在國內像你們這樣大的難童有幾十萬人，你們現在有書讀，你們應該利用這機會，大家做好國民，也爲他人，爲同胞，爲國家而犧牲。我希望你們達記我的話，希望從你們這裏，我將能夠聽得好報告。

◇ ◇ ◇

四四兒童節 參加學生四千人
是日港九共分三區舉行 下月一日開始贈旗獻金

僑港教育會、九龍教育會聯合會舉辦之學界紀念第六屆「四四」兒童節大會，業已籌備就緒。本屆參加之學校共八十五間，學生（每校限五十人）共四千二百五十人。參加人數，打破歷屆紀錄。該會決定分區舉行，中西區在娛樂、皇后兩戲院，東區利舞台，九龍普慶戲院。參加學校名單如下：粵華、新生、信修、漁民、西南、華南、文樓、陽光、中華、嶺島、孔聖會、強華、華中、光華、光中、鑒中、湘中、徽遠、仿林、南洋、華僑義學、國民、培眞、知行、南洋、南方、崇蘭、嶺東、振東、正風、東方、培正、樹人、郇光、振文、德明、大誠、聖保祿、嶺東、西南分校、華南、鑰智、德明、民範、潔芳、眞光、潔瑩、南洋、陶秀，昨、簽定各主席團擔任工作。又該會舉辦「四四」贈旗獻金，大會所製之國旗，全用國貨，定四月一日至四日爲贈旗日期。各籌得之款，交廣西、南京、鹽業各銀行收。全數撥作保育戰地難童之用。

香港中國國貨公司
聯合大贈品
貨價既廉 贈品又豐
最後一天
唯一國貨總庫 貢獻僑胞認購
香港：德輔道中
九龍：油蔴地上海街
澳門：新馬路

仁利公司
店址：利源西街十八號（即中華百貨公司對下橫街）
專辦各國名廠汽車機件五金
工具常備鉅量現貨廉價批發
電話二三三〇五號 貨倉：禮頓街十六至十九號

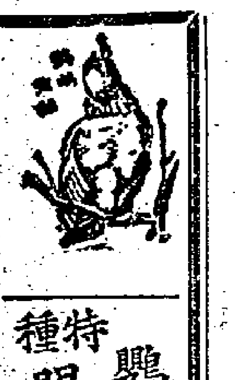

鸚鵡老牌 特種眼科藥水

（主治）眼膜發炎 畏光羞明 紅腫脹痛 砂眼白翳 一切眼症
香港永樂街 瑞昌西藥行 ▲總批發處 各埠藥房公司商店均有代售

專科醫師 周達文
手脚痛 筋骨腫 軟
（一）痛在骨節移動則痛無腫爲血不榮筋（二）痛兼腫而熱如時發時止在來走痛者爲風濕酒濕久痛不止有定處或兼身熱者爲風痰濕（三）無腫在來走痛如時發時止者爲風火久痛不止爲水衰火炎。三種之中又分部位虛實須試瀉散補並用方能斷根（一）時發時止早輕晝重按之有四爲濕脚氣。（二）微腫或不腫。痺痺攣行動爲乾脚氣（三）重者面赤腫肚脹心跳是爲衝心雖危可救（四）全身腫脹重者手面赤腫大小便短少如先面腫而及四肢爲腎病水腫如先脚腫而及手面爲心血虛腫（一）初起身熱或不熱突然脚軟重者手亦軟麻痺筋攣學軟在半身爲不遂軟在脚爲風痿產後得之爲產後風（二）身熱後脚軟有痛有不痛此爲惡性濕病誤作跌打外感等醫治則筋縮短肉收細日久難治（三）略能行動兩膝無力或腫或不腫爲脚氣軟凡脚氣軟先攻後補不論新久無不復原（消腫藥每盒六毫）
注意外埠道人詳告病情可寄藥立效空函不覆
診症時間 上午旺角碼頭十二號樓下老舖 下午兩點後在中環威靈頓街九十九號下樓下周達文藥行（即由花布街直上 電話二六零五八）

耳癰幸除
感成謝榮，患耳癰腫痛流膿症，耳內紅腫如炙，刺痛若割，由耳根連於腦部，痛苦莫可言狀，幸延頭部專家蔡德芬先生治理，藥到痛止，未及旬日，耳癰幸除，洵耳科聖手也，感德之餘，用特登報鳴謝 蔡先生寓香港灣仔軒鯉詩道三一三號即廣生行斜對面惠仁堂藥行 分館大道中一七六號何東行三樓電話二一二七零九高陞街廿六號二樓李三興藥材店 許才敬領

崔亦良專門醫 咳症血症 熱久不退
咳症原因不盡在肺內經云五臟六腑皆有咳不獨肺也如痛而兩脇下滿者咳屬肝等一可爲明證世人一見咳嗽輒爲肺病[illegible]根本可救故▲本醫治咳必察其病在何經何臟[illegible]尿血便血包癒[illegible]一切血症診治後立見奇效▲熱[illegible]即中央戲院右便 電話三二三五四 ▲分館旺角上海街六五號 ▲老醫館香港大道中二百五十六號

五洲乳白魚肝油

本品調製精良。乳化充分。維他命含量特高。乃最合理想之營養妙品。且味美無腥。易於消化。洵魚肝油中之標準製劑。

總發行所　上海五洲大藥房
南洋總代理　香港瑞昌西藥行
本港各大藥行各南洋各地商店及五洲大藥房均有出售

體育

加山特別銀牌決賽　東南大戰展開
請君早到遲來要吃閉門羹
戰前紀念松叔默哀三分鐘

「三二九」日，緬懷先烈，英靈所感，天亦黯然，乃見得：淒風苦雨泣黃花！

昨宵一度放晴，未悉今天怎樣？至盼老天多幫點忙，莫誤球場好事。

東南大戰，大家關心，勝負問題，尤為討論中心。有人說：「東方各將，作戰快捷，此番決心圖強，全體軍心，更為興奮，所謂上下同欲，團結一致，看來未嘗無取勝之道。至於南華南則為百戰不撓的雄師，戰將多夠經驗，技巧皆臻上乘，每臨大戰，都能克己自持，對敵方面，無論如何勢大，很不容易擾撼其陣腳，穩紮穩打，為任何一隊所不及。故論情論勢，此番南華南取勝則比較有把握」。

在我則認定南華南不祇穩紮穩打，而且多諳兵書，善用戰略，能於隨機應變，有這優點，此其所以數年獨霸南縱橫。

連日天氣，忽晴忽雨，如果戰地不夠乾爽，適足以影響每個球員的矯捷動作。最好今天放晴，對仗起來，刺激鏡頭必多，若然球場濕滑，拖泥帶水，便恐怕減少精采的演出。

談到球場乾爽或濕滑，當然於勝負一層，大有關係，若然乾爽，東方的速度作戰法，當無若何妨碍，而南華南的短傳技巧，也必運用如意；如果濕滑的話，便不利於東方，惟仍然利於南華南，蓋因南華南各將的控球功夫，平均較佳於東方的球員。此點問題，既是利與不利所關，東方除了必要各盡人事，還須聽天作主。

這兩枝兵馬，原係一時瑜亮，大家所知。記得在聯賽中，兩次碰頭，都是南華南打贏仗，但第一次南華南尚勝得清楚玲瓏，第二次則係險裏逃生。故東方經過第二次角逐之後，雖以敗得不堪回憶，然因此已認定其現有的實力，足與南華南互相頡頏，一決雌雄，剛有此番特別銀牌遭逢爭標戰，可謂不是寃家不聚頭，而東方能否一舉成名，亦全在這個機會了。

我曾跟一位球朋友，談及東南大戰勝負問題，那朋友謂這場戰事的勝負關鍵，須視兩隊的前衛，以何方打得好為決定，若論前鋒與內衛，比較起來，東方平均有所不及，故其能否可以取得勝利的重心，係在於前衛，這真有舉足輕重之勢。

許竟成責任之重要，實為東方安危所繫，但他必須見機出擊，才能夠助成前線取得攻勢，若他專心緊釘李惠堂，不敢輕身出擊，那末前線與後方的聯絡，當會感受截斷之虞。

南華南的梁榮照，所處地位，與對方的許竟成同樣重要，至於他的責任，所以和竟成略有不同處，係因黃耀華經驗尚新，未必常可制阻東方右路前頭部隊的活動，故榮照與他同站一防線，不能不時加關顧。但我們不可否認的，他與竟成都係利於出擊的中堅。

這兩個前衛關係於每一方面，既是那末重要，且看門法起來，誰的手段高強。

下午四時，大戰在加山爆發，上場則為乙組決賽，也三十營砲兵對抗工程隊，也有看頭，寄語迷民，提早到場。

大戰之前，兩隊健兒，將齊集場中，向已故足球名宿黃柏松君，默念三分鐘，敬請場中看客，同時起立致哀！

兩路英雄如下：（軍師吳用）

●南華南●
譚均幹
李天生　宋靈勝　葉北華
麥兆漢　梁榮照　李惠堂
霍耀華　馮景祥　鄧廣森

●東方會●
劉顯漢
曾仲雲　許竟成　侯澄滄
羅偉權　吳祺祥　李德祺
江善敬　劉始禮　張金海　鍾勇森

悼黃柏松君
·李惠堂·

球壇名宿黃柏松君，前天已作古人，李惠堂以袍澤情深，爰賦悼亡詩三首，用誌哀思。

其一

叱咤球壇十幾年，衝鋒陷陣每身先；
橫飛鋼頭人已渺，英名千古記麥烟！

松叔出入敵陣，嘗以銅頭，運用靈巧，及掃把脚傳送準確聞於時，故云。

其二

昔年萬里御長風，異域奔馳立大功；
海外球人咸相戒，謹防黃姓瘦中鋒。

民十二年偕松叔隨南華征澳洲，賴其銅頭屢建奇勳，敵隊聞風敬畏，多具戒心。

其三

猶憶旬前共吐心，球事牽連說古今；
一朝撒手成長訣，曇花如幻淚沾襟。

旬前於巴士車廂中，晤松叔寒暄後，暢談古今球事，寶不虞一面竟成永訣，噩耗傳來，初尤疑信參半，人生如朝露，洵非虛語，悲夫！

今天足球

▽甲組銀牌決賽　下午四時　南華南對東方會　加路連山
▽乙組銀牌決賽　二時一刻　卅營砲兵對工程隊　加路連山
▽甲組聯賽　四時卅分　米杜息對光華會　掃桿埔場　九龍會對士高隊　九龍會場　香港會對警察會　香港會場
▽丙組聯賽　下午三時　電燈公司對士高隊　香港會場　軍稅隊對國際會　掃桿埔場

足球裁判會　下月四日開會

足球裁判會昨發出通告，定四月二日下午六時半起，假思豪酒店召開會議，其程序分列如下：㈠招待委員會會議，下午六時半，㈡月會會議，下午八時正，㈢裁判委員會會議，下午九時半。月會議程如次：㈠宣讀上屆會議，㈡軒杜利夫演述「足球總會之起源及發展」，㈢報告三月八日改進遊戲法及三月二十二日跳舞籌款等之結果，㈣選舉查賬員兩位查核裁判會之數目及會所基金。㈤其他事項。

戰前觀感
·熾平·

今天甲組特別銀牌決賽，將要做成他日一頁第三次東南大戰的歷史，無怪球海衆生，每夜都輾轉反側，夢寐等求這幕戰事來臨，看個痛快淋漓，剝別南華南和東方的真正功夫，以為將來講故事的話柄，這幕戰事，雖是刺激，動人和潑辣，但雙方軍隊都是青天白日旗下的壯士，勝是冠軍，敗是亞軍，全是國人包辦，請觀衆勿以「勝者為王，敗者為寇」作觀點，那麼兩枝國軍平心靜氣，必定有超出水準的表演。

清明時節近，蒼天每易啼哭，昨天又風又雨，沒有一息停止，阿池的辦公室鈴聲（電話）大作，老是詢問明天（今天）有沒有東南大戰，阿池非是天文家，不能預測今天的天氣，只答稱：「總會沒辦法的，待明天（今日）下午二時許，球證看過球場，認為適合，即不改期，如要改期，售出的票子，依然有效」。

上海著名球人賈幼良，前天抵港，決竄跟東方會出戰東南之役，可是總會定例，球員參加任何會所，總要向總會登記後七十二小時，才能發生效力，否則不許出賽，阿池說：「老賈於下星期一東方對九龍一場，可以現色相」，請球迷記牢。

過去兩次東南大戰，兩枝國軍，俱能以仁俠的精神，高超的技術，緊張地演至完場，一團和氣的歡呼而去。我們相信今天兩隊，必不以爭一虛榮的錦標，而致表演過火，同時我們希望觀衆以冷靜的眼睛，看好戲，不要燃炮竹，恭賀勝球的隊伍，來挑撥兩班兄弟的惡感最為要緊。

兩隊的戰法和作風，以前經各報的記者詳細分析，毋容再來喋喋。可是昨天雨水漣綿，加山的戰場，已成澤國，如果今天上蒼放晴，球場也泥濘不堪，慣以快打慢的東方隊，恐難免打到馬仰人翻，有越打得快，越跌得慘的反常的狀態，原有的工夫，難望表演出來，南華南素來以控制技術見著，馮二叔的一挑一撥，神化莫測，打濕地老是不吃虧的，南華南當然佔便宜。

今天比賽時間是九十分鐘，比之已往兩次東南大戰，超出二十分鐘，耐戰與餐氣是取勝的重要原素，東方隊十九是氣充力足的少壯人物，估計起來，比較南華略佔優勝，總之，這齣名劇，是本年度的「金牌」作品，不可不看也。

◇　◇　◇

銅圖說明

芬京奧林匹克城，戰時狀態，人民感受蘇俄空襲時之狼狽情形。

甲組聯賽三場
光華戰米杜息
九龍逢蘇軍香港對警察

今日除特別銀牌決賽外，仍有甲組聯賽三場，光華會下午四時半，戰米杜息於掃桿埔，是場頗有可觀，光華隊於本屆賽中，得失同無關重要，惟該隊多為少壯派，均抱長期抗戰，今日重整軍容，卓石金再上戰場，中衛線楊子湃足傷尚須休養，前鋒仍以李恩良統領。

米杜息邇來球運不濟，曾遭敗于蘇軍，士氣一蹶不振，雖有畢鏗地，施漢，威建臣，菲殊寫打之穩健防衛，但前鋒射門工夫，未臻化境，光華會能緊密應戰，利用兩翼包抄側擊，當可威脅米杜息也。

九龍會對蘇軍士葛于九龍場，蘇軍最近軍威頗壯，主力荷息，富蘭明，哥頓，原班上陣，九龍會雖非勁旅，但得地利之宜，蘇軍欲圖最後勝利，當非易得。

香港會抗警察會於香港會場，警察會侯律，莊士頓，花利亞，廖勇善戰，加以守衛畢力般，哥夫，擁夫，紮衛得力，香港會雖有花路，碧福，小史，阜拉之勇，惟警察隨容較勁，當可取勝。

銀聯小球賽
週末秩序公布

銀聯小型足球賽，本週秩序如下：（三月三十一日星期日）金城對鹽豐，上午七時半，裁判梁耀華。中央對有利，八時半，中國對郵匯，九時半，裁判許竟成。交通對國貨，十時半，裁判陳廣添。中南對廣東，十一時半，裁判劉鏗。（九龍咸道球場）國華對中旅，九時半，裁判周裕康，中信對通運，十時半，裁判李可泉，華僑對上海，十一時半，裁判陳沃。（海軍球場外場）

經濟界

港圓外滙牌價回漲
英滙穩靜美滙微緊

昨日本港外匯，開倉牌價，除暹匯縮四咽，即一五〇，申匯無變更，即三五〇外，其餘俱告回漲。計美匯漲六咽，即二二·〇〇〇〇，菲匯漲十二咽，即四四·〇〇〇〇，英匯漲·〇三一二五，即一〇二·八一二五，荷匯漲九咽，即四〇·七五〇〇，法匯漲三生丁，即一〇·八五〇〇，越匯漲兩咽，即一〇八·二五〇〇，叻匯漲一咽，即五二·五〇〇〇，印匯漲兩咽，即八二·二五〇〇，瑞匯漲二十四咽，即九八·〇〇〇〇，澳匯漲半咽，即一〇六·三七五〇，換言之，亦即昨日港元對外匯價略告回漲，因英鎊在紐約價格已由三四九·三七五稍漲為三六〇所致。查昨日上午英匯市況仍屬穩定，美匯市況沉寂，初時趨勢不定，其後回穩，及至下午，英匯市況微緊，至於申匯，上午市況穩定，下午市氣較靜。茲將前昨兩日牌價，列表如下：

（國別）	（前日價）	（昨日價）	（比較）	（伸港幣）
英匯	一〇二·七八一二五	一〇二·八一二五	漲·〇三一二五	每鎊值十六元二〇
申匯	三五〇·〇〇〇〇	三五〇·〇〇〇〇	無變更	每元值二毛八六〇
叻匯	五二·三七五〇	五二·五〇〇〇	漲一咽	每元值一元九〇五
印匯	八二·〇〇〇〇	八二·二五〇〇	漲兩咽	每盾值一元一五八
美匯	二一·八一二五	二二·〇〇〇〇	漲六咽	每元值四元五四五
法匯	一〇·八二〇〇	一〇·八五〇〇	漲〇三	每個值九仙二一七
菲匯	四二·五〇〇〇	四四·〇〇〇〇	漲十二咽	每元值二元二七三
越匯	一〇八·〇〇〇〇	一〇八·二五〇〇	漲兩咽	每元值九毛二四〇
暹匯	一五〇·五〇〇〇	一五〇·〇〇〇〇	縮四咽	每盾值一元五〇〇
荷匯	三九·六二五〇	四〇·七五〇〇	漲九咽	每盾值二元四[illegible]四
瑞匯	九五·〇〇〇〇	九八·〇〇〇〇	漲廿四咽	每個值一元〇[illegible]〇
澳匯	一〇六·三一二五	一〇六·三七五〇	漲半咽	每鎊值十三元〇六

查開倉後，華比銀行購進花旗紙三千元，價為二二·〇六二五，大通銀行購進英電五千鎊，價為一〇二·九三七五，渣打銀行購進石叻紙五千元，價為六三·四三七五，華比銀行後又吸進荷蘭紙四千盾，價為四二·一二五〇，大通銀行售出花旗電二萬元，價為二二·一二五〇（三月期），二二·〇六二五（四月期），及二一·九三七五（五月期），茲將昨日英匯、美匯及申匯買賣價格，分錄如下：

英匯　昨早開倉後，市況穩定，開市後不久，各月期貨均有成交，價為一〇二·九〇六二五，上午收市時，三月期至八月期買家價為一〇二·八七五〇，現貨買家價則為一〇二·九三七五，五月期一〇二·九〇六二五，及至下午，市況沉寂，近期雖有成交，但為數無多，價為一〇二·九〇六二五，收市時，三月期至八月期賣家價為一〇二·八七五〇，現貨買家價為一〇二·九三七五，四月期至八月期一〇二·九〇六二五。

美匯　昨晨開市後，市況趨勢不定，賣戶則欲以二二·一八七五，買家價為二二·三一二五之價吸進現貨，其後三月期、四月期及五月期均有成交，三月期價為二二·一八七五，四月期二二·一二五〇，五月期二二·〇六二五，上午收市時，五月期賣家價為二二·一二五〇，四月期價亦然，五月期二二·〇〇〇〇，現貨買家價為二二·二五〇〇，四月期二二·一八七五，五月期二二·一二五〇，及至下午，市況稍緊？現貨略有成交，價為二二·一八七五，收市時，現貨賣家價為二二·一二五〇，四月期二二·〇六二五，五月期二二·〇〇〇〇，現貨買家價則為二二·一八七五，四月期二二·一二五〇，五月期二二·〇六二五。

申匯　昨晨申電交易所，什電仍無成交，會後始成什電二十萬元，價為三五九·五〇，華僑銀行售出申電三十萬元，價為三五九·五〇，又二萬五千元，價為三五八·七五，又八萬元，價為三五九，華比及東亞兩銀行共售出十一萬元，價為三五九·二五，至於西商市，上午開市時，近期三五六，繼略淡為三五七·五〇，隨略緊為三五七·〇〇，嗣又淡至三五八·五〇，後再略淡為三五九·二五，上午收市時，近期賣家價為三五九，及至下午，市況稍靜，開市時，近期賣家價為三五九·〇〇，繼略淡為三五九·一二五，收市時，近期賣家價為三五八·五〇。

八九金市略見鬆弛
價較上日約跌一元

昨日本港八九金市況，稍同鬆弛，因美匯回淡影響所致。上午開市價為九十元零九毛，纔微漲至九十一元二毛，隨又略升至九十一元四毛，旋以美匯趨勢不定，人心趨好，價又微漲至九十一元九毛，後因圖利者拋出，價稍降為九十一元八毛。上午收市時，價格又再略低為九十一元七毛。下午市況因美匯稍緊，略見好轉，開市價為九十一元九毛，隨路漲至九十二元，後以圖利者拋出，價稍降為九十一元六毛。收市時，價又微降為九十一元半，比較上日低回九毛半。公價為九十元零七毛，息價低三毛。

行情

▲貨幣價值

大洋券	·六四三五
什大洋券	·三五〇〇
一元毫券（曲版）	·六八五〇〇
五元毫券（曲版）	·一七八〇〇
十元毫券（曲版）	·一六八〇〇
一元毫券（直版）	·三三〇〇
五元毫券（直版）	·一九〇〇
十元毫券（直版）	·一九〇〇
省舊雙毫	·一四六〇
省新雙毫	·一七〇五〇
舊中央紙	按·三二六〇
廣西紙	按·二三〇〇
新嘉坡毫	一·八三〇三
中央光	·三三〇〇
新港單毫（千）	低五毛
舊港單毫（千）	低六元
新港五仙（千）	低四毛
舊港五仙（千）	低六元

▼各國紙幣

正鎊紙	一五·五三〇〇
什鎊紙	一一·三五〇〇
花旗紙	四·四四四四
雪梨紙	三·四四八〇
呂宋紙	二·一九六〇
荷蘭紙	二·三六八〇
石叻紙	一·八六九〇
什法郎紙	·〇七〇〇
暹羅紙	一·四五五〇
西貢紙	·八八四〇
法郎紙	·〇八三〇
印度紙	一·一七三〇
山打根紙	一·八二〇〇

股票市況堅穩
買家給價仍低存戶拋出不多
全日成交總值九萬餘元

昨日本港股票市況，堪稱堅穩，投機者之視線仍多集中於高價股票，如滙豐銀行，於仁保險，渣甸保險，九龍貨倉等，至於黃埔船塢，屈臣氏，九龍電燈（新股及舊股），蘇綸公司，青洲英坭，香港酒店等數種低價股票，亦多買戶，但因給價仍如前市，股票持有人尚多堅持不放。統計全日成交總值，以股份經紀會及股份總會兩方面合計，不過九萬三千五百二十二元半，比較上日銳減約三倍。查昨日股份經紀會方面，成交數量以屈臣氏股票為多，計先後共成一千股，價為十元零五毛。蘇綸公司股票先後共成五百股，價為五元六毛半。香港電燈股票先後僅成五十股，價為六十五元七毛半。有等投機者本欲吸進牛奶公司舊股一百股，每股給價二十一元二毛半，但股票持有人不允依價拋出。至於股份總會方面，成交數量以蘇綸公司股票為多，計先後共成五百股，價為五元六毛半。電話公司舊股先後共成一百股，價為二十九元半。渣甸保險股票先後共成八十五股，價為一百八十五元。於仁保險股票先後共成二十股，價為五百二十元。香港滙豐銀行股票約二十餘股，價格初為一千四百九十五元，後略降為一千四百九十元。至於均益貨倉（舊），香港電車，置地公司，電話公司新股等，股票持有人本擬拋出，但因索價過昂，無人過問。

海外商情
【廿九日路透社電】

▼倫敦外匯

紐約	[illegible]
巴黎	[illegible]
比利時	[illegible]
荷蘭	[illegible]
瑞士	[illegible]
義大利	[illegible]
上海	[illegible]
西班牙	[illegible]
孟買	[illegible]
暹羅	[illegible]
香港	[illegible]
新加坡	[illegible]

▼紐約外匯

倫敦	[illegible]
柏林	[illegible]
西班牙	[illegible]
荷蘭	[illegible]
巴西	[illegible]
比利時	[illegible]
義大利	[illegible]
瑞士	[illegible]
瑞典	[illegible]
挪威	[illegible]
丹麥	[illegible]
上海	[illegible]

▼上海外匯

英匯近期	[illegible]
英匯四月期	[illegible]
美匯近期	[illegible]
美匯四月期	[illegible]

▼天津外匯

倫敦	[illegible]
紐約	[illegible]
上海	[illegible]

▼新嘉坡外匯

上海	[illegible]
倫敦	[illegible]
紐約	[illegible]
香港	[illegible]
爪哇	[illegible]

▼巴達維亞外匯

倫敦	[illegible]
紐約	[illegible]
香港	[illegible]
上海	[illegible]
荷蘭	[illegible]

▼孟買外匯

倫敦	[illegible]
紐約	[illegible]
上海	[illegible]
香港	[illegible]

▼孟買銀市

即期	[illegible]
四月期	[illegible]
五月期	[illegible]

▼倫敦金銀市

英金開價	八十八先令
英銀開價（近期）	[illegible]
英銀開價（遠期）	[illegible]

宏興藥房　鷓鴣菜　振抗病魔
專治小兒　宏興藥房

粵港澳　梁蘇記遮　中興註冊
保正鋼骨　永久包修　如不合意　十足收回

本廠機製　川毛牙刷　香港德輔道中　油麻地上海街　澳門草堆街六十七號

學生界 第一〇一期

每週習作研究

指導人 純青

自殺

帆影

這裏是絕崕【之巔】，脚下是封海。在絕崕上望下去，茫茫的封海。【，】已【刪】在得意地澎湃着。

青年啊！爲什麼你要走上了【這個】絕崕？想跳到那【個】封海【呢】？

青年常負着懷抱，一股勇氣。【，】且【但】他却偏偏【偏偏】抱着【把】勇氣，送【用】到自殺那邊去。可惜啊！勇於自殺的青年朋友。【，】難道「自殺」就可使你或妳【刪】得着快樂嗎？「自殺」，【刪】就是你或妳【刪】一件榮【慶】幸的事嗎？

自殺去！自殺去！這一羣自殺的朋友。【，】每一棵【顆】心的勇氣正【在】沸騰。【，】且【但】他或她【刪】爲什麼不將這棵【顆】有勇氣的心鼓【刪】，寄託【使用】在奮鬥的途上，偏【偏】把牠寄託【使用】在「自殺」【呢】？我相信自殺者【一】定不感覺得「自殺」是他或他【刪】生命線【刪】上的一件樂事。【，】更幸（【指】普通在崎【畸】形社會底【刪】的自殺者而論）得【發】不着【到】什麼榮【慶】。【，】相反地這一羣【的】自殺者，【也許】是有一段「傷心淚史」【的】。多【或】是爲着了「經濟」【所迫】，或【甚】演了情場的悲劇。【因爲】神經刺激太深了，理智這時【刪】早【已】不知拋到那裏去。這時候【刪】，他或她【刪】的腦海裏。【，】只有「自殺」這一條路走得通。【，】【於是】就選擇了一條比「自殺」更有榮望【譽】的奮鬥【刪】光明大道。【，】故總是【刪】【而】勇於自殺而【，】不勇於奮鬥：【。】

自殺的因素，我【的解釋】以【已】告一段解釋了【落】，且【但】我還要振奮起精神。【刪】再與讀者談談。

【，】因爲現在這個給【刪】我們當足的【這個】孤島上【刪】。【，】除了迷局，【、】匯【僵】局，【刪】之外，「自殺」【好像】也覺得【刪】是盛極一時了：【的事哩！】

「自殺」的【原】因果【刪】，總【大多】脫離不了經濟，【刪】和性【刪】愛【情】，【刪】這兩個原則【種關係，】【現在】孤島上陷人的迷局，匯【僵】局，四週審佈起來，這【刪】種種式的式【刪】現象。【，】就是【像】打開了自殺的大門，歡迎意志頹喪的青年「參加」。

【例如】失業，許多【經濟】正開着恐慌。【，】島上【的】百業蕭然【條】，人才却【雖然】一天一天增長【加】。【，】【但】在這裏商業沉寂的【刪】崎【畸】形【的】社會裏。【，】以【已】把一般人才放棄了！

沒有錢嗎？你就不行【能過活】了！

可憐啊！【刪】這個崎【畸】形社會裏，已【充】滿積【刪】着一大羣失業的朋友。送他或她【刪】到那裏去【呢】？因爲了這個緣故。【，】封海裏就放出了「自殺」的號招【召】，可憐【刪】這一羣無主孤魂【飢餓朋友】，正像迷途的羔羊，意志稍一【微】薄弱【一點】。【，】已【便】給牠收容去了！所以我不能不說說道兩個局面（？）。因爲它與「自殺」有密切的關係。且【但】我們更【刪】要尋求自殺的予【矛】盾。（？）

「爲什麼要自殺」？就是自殺者所短的。當着，「種種」刺激，襲擊，【刪】交集【之】下的【，】青年，是【刪】很容易趁着了【刪】自殺的毛病。因爲他的精神，理智，已給【受】「環境」支配，總【刪】不會內心發問【：】「你或妳【刪】爲什麼要自殺」？有一羣子【種人】雖然內心會有【刪】發問。【，】且【但】「自殺」以【已】在他或她【刪】底腦海印下了一個深刻的印像。【，】終是【於】不能理智點【刪】清醒過來：【。】

青年啊！【，】清醒過來罷！【不論】經濟包圍【因迫】着你或妳【刪】。【，】【、】或【者】性【刪】愛【情】賜予【使】你或妳【刪】精神上的【遭受】痛苦。【，】【你以爲】「自殺」可能【便是】解決你或妳【刪】的一切嗎？我相信你的痛苦，仍是永遠存着罷【還是弱者的看法】。這樣看來，【刪】「自殺」於【雖然毀滅了】你【的肉體，】有什麼補救？【爲什麼你或妳偏要自相矛盾，】【但不是解決問題的正當方法，你不過白】作了「自殺」的【刪】冤鬼【而已】。

朋友，【你看】現在世界當權【上】的大偉人。【，】那個不是吃過我們未曾吃過的苦頭，那個不是經過許多【的】磨折【折磨】，像打擊，襲擊，攻擊，失敗，壓迫【之類】……，時時【刪】他們都會碰着【實無所不受，】若勇於「自殺」，【人人】遇事悲觀，【而勇於自殺，】則這一羣世界當權【刪】的大【刪】偉人。【，】豈不是早以【已】死個干淨淨嗎？怎能生存到現在，【留】給我們讚譽：【仰。】

「自殺」儘極一時了。就【刪】現在孤島上，以【已】密【刪】佈【滿】着「自殺」的恐慌——這【到底】是誰之過【呢】？社會與環境雖是【然】難逃其咎，且【但】自殺者亦應當自【己負一部分】責【任】。

爲什麼你或妳【刪】給環境折服。【，】不去反抗，放棄你或妳【刪】的責任【呢】？

青年，【刪】是國家的主人，社會的中堅，民族的基幹。國家復興，社會改建，民族生存，青年不能不負責奮鬥造【下】去。

「自殺」非只話沒有【不但無】利益於國家，社會，民族，【而且】反【使國家社會民族】蒙着巨大的損失：【。】

青年啊！你或妳【刪】不要太糊塗，不要悲觀，造【作】事必要【須】有個理智清醒的頭腦考慮【刪】，絕對不能給【完全受】情感造主位【支配】。

【其實】世上沒有解而【刪】不能解決的「難」事。【，】只要你有恒心。

奮鬥罷！

這裏是絕崕【之巔】，脚下是封海，回頭罷【吧】，在絕崕上徘徊【刪】徘徊的青年，不要陷足【躍】進封海裏【去呀】！

改後

一、本文作者如何，我不敢妄定論列，若像這篇文章，我想它須與「五十九分」爲伍。我以爲如此程度，在中學裏面，應已不多；但卻須不少，我幾不自改。

二、「自殺」這個標題，可以寫成各體文章，但本文是論辯體，認眞說，它的內容應該是：「論青年自殺」。論辯文字，標題要能統一全文，使讀者一目瞭然。本文「自殺」兩字，內包太廣，大題目是不容易寫的。最好以後選題，以範圍較小，較具體之事爲宜。

三、因爲這是論辯文，這種文字不是靠感情，而是靠理智。在下筆之先，須縝密思慮，如何布局分段，推得一一恰好。——思想乃是文章的骨幹，這種文章的思想，最要緊的是邏輯。本文的邏輯不嚴，有許多地方無理。譬如對已自殺的人，說他的「痛苦永遠存在」，存在甚麼地方呢？尤其主要的：叫人不要自殺，但文中沒有提出消滅自殺原因的意見。

要練習思想周密，不妨把自己的文一再修改。世界上許多名作，未必全是一氣呵成。沒有才子氣，而要學一字不改，非常不好。本文寫時似乎不大下功夫。

四、自殺這一件事的本身，作者表示深惡痛絕，這種情緒是對的。但是僅憑這一點情緒，未必能勸轉要去自殺的人。而且作者的說教，着眼在個人，只是用「做偉人」的英雄主義，鼓勵悲觀的人前進。要知道天下不能人人都是英雄，旣懷自殺之心，也許根本就忘記了「偉人」這一回事了。爲甚麼不更根本的說：把要自殺的人組織起來，去打破那個使他「自殺」的社會呢？

五、作者列舉「自殺」的原因兩點，然而文中的論述，很不平衡，關於愛情方面，太語焉不詳。這是很重要的，一篇文章的比例，要有重心，不能使它尾大不掉；同時，應有的枝節，如人的四肢，也不能任它不具。所以讀本文末段，好像缺了一隻手。

六、其次我要說到造句，句的意思不但要明白，而且要恰切。不大會駕馭字眼的人，最好多用短句。寫完每一句之後，要想想對不對。例如本文中：「這一羣世界當權的大偉人」，這個句子，寫完之後，應該想想，所有世界上的「大偉人」都「當權」嗎？當甚麼「權」呢？論理上有一個例子：馬是四脚的，但四脚的不一定完全是馬。在形容一個名詞之時，不可不留意。

七、本文的用字，不對的地方很多。靑年學生不可偷懶，遇有疑義，千萬要查查字典，知道對了纔寫下去。

這裏第一是白字，白字的來源，大概自諧音，或者類形。廣東人寫白話文，尤其容易把廣東音相同的字胡湊上去。例如「作主」寫成「造主」，「做事」寫成「造事」。此外本文白字如下：「但」寫成「且」，「偏偏」寫「徧徧」，「僵局」寫「匯局」，「畸形」寫「崎形」，「一顆心的「顆」寫成一棵樹的「棵」，矛盾的「矛」寫成「予」字，這都非注意不可。還有指過去時間「已經」的「已」字都寫成「以」字，這不得了呀。其次用詞不大恰切，如百業「蕭然」，應該是百業「蕭條」，這裏「性愛」兩字不如改「愛情」文雅一點。

八、本文還有一個特別問題，關於代名詞，文中一再用「你或妳」「他或她」，實在不勝其煩。中國文的代名詞，僅有貴賤之分，沒有「性」。假如有之，亦不在第二人稱及第三人稱，好像第一人稱的朕，寡人，孤家、余、我、僕之外，尙有一個「妾」字。外國文的「性」的區別，則在第三人稱。若照本文這種辦法，凡說到人的時候，通篇要打男女的官司，期期實以爲不然。

九、本文的標點，太糟糕了。動不動就來一圈，意思有沒有終結，全不注意。害我寫「，」「。」代替「。」「，」個不休。固然應用標點，不是很容易，但也不可亂點呀。這個工作，無論如何不能省。請費些光陰，去買一本講用標點符號的書籍讀讀。若有餘暇，可試將沒有標點的文（如古文）點點，再和人家點過的校對一下。

啓事： 凡在習作研究欄被改之文章，一律不發稿費，諸希公鑒 ——編者

大衆顧問

墮落的電影

讀者君：某地方的電影界專製神怪無意識，意志消沉的影片，這事久已成爲一個很受攻擊的嚴重問題，我國政府曾經幾次的努力來和他們商權，希望他們能夠改絃易轍，改一改他們的作風，然而結果等於與虎謀皮一樣的無效果。這當然是他們的冥頑不靈，祇顧發財，不顧國家民族的生死，□□□□□□□□□□□□□□，□□□□□□□□，□□□□□□□□，□□□□□？你告訴我，你最近在某院看一幅內麻的中國「巨製」影片預告，引得全院□□□□觀衆都捧腹大笑，發出一種令中國人臉紅的笑聲，□□□□□□□□當時自然難過極了，你刺激不過了，憤然寫信給我，叫我提出如何反對惡化的中國電影問題來和本欄讀者討論。

我感覺這問題，的確是嚴重了，我們應該要有個鮮明的表示，表示我們不能讓那些專造麻醉民族意識，侮辱中國民族□□□□在社會立足。我們知道我們沒有多大的力量，不能夠取締他們，制止他們的活動，但我們社會仍然不少有正義感的人，文化界裏頭總還有幾個良心未死的人，我以爲由大家一致起來，對那一班糊塗蛋下一個無情的攻擊，使他們不能再竊用「文化界」「藝術界」的名義，也使他們不能在社會上有任何的地位，當他們做大惡大罪一樣的看待，父誡其子，兄告其弟，朋友互相勸止，大家都不要看他們的製品，讓我看他們還糊塗不糊塗！看他們還吃得成糊塗飯？其實我們爲着自己家庭裏的份子頭腦思想的清潔，我們也得要勸止家人兒女看這樣的電影的，你忍心自己的人受含毒素電影的影響嗎？看糊塗連環畫小說，已經不知若干人受了害，有聲，活的連環圖式的電影，害處還不大嗎？

容貌與結婚

啓光君：一個容貌秀麗的人，自然容易獲得異性的鍾愛，自然也容易發生愛情。但我認爲秀麗的容貌，祇是一種容易使人發生愛慕的條件之一，與乎增加愛情的甜密的工具之一；故此秀麗的容貌，決不能維繫愛情於永久。能夠維繫愛情於永久，要靠兩方的同情心，道義感與性生活之能夠和諧。請你看看世上多少美貌女人被人遺棄，原因在那裏？厭故喜新是人之常情，容貌之秀麗與否，就是拿故與新來做標準。所以祇想拿秀麗的容貌來做愛情的支撑柱，是一定會失敗的。你再放眼一看，能夠抓着男子靈魂的女子，常常都是容貌很平凡的。請你好拿來反證一下！

你告訴我你結識一個女子，究竟你怎樣結識得來的，爲什麼你到現在才知道她的容貌醜陋？這不是奇怪的事嗎？我未見過那位女士，當然我不知道她醜陋到怎樣。但我告訴你，無論那一個人，不管他或她的容貌美或醜，但一定有其美點與惡點，祇看你肯不肯去發現它吧。那位女士旣然道德文章都好，使你萬分的欽佩，而她又和你通訊了一年多，你們的感情原就不淺，你如果肯愛她，我以爲總是好的方面多。她的家庭凌亂而腐敗，倒不足成爲你們的阻力。「情人眼裏出西施」這句話，你要相信啊！

零碎的答

東仁君：報館中之「外勤職員」普通是指訪員而言，因訪員工作是出外訪新聞，探消息也。你之所謂「廣告推銷員」，其實即報館中之廣告員，是到外間接洽廣告者。崔明君的問「自願離婚」，如果雙方都同意，則手續甚簡單，不請律師見證亦可。可由雙方簽立協議離婚書請親友二人以上簽字見證之後，各執一紙，做將來的證據就可以。若果一方面不同意，則此法自然無可實現，當然要到法院告訴請判。中國人向香港法院請求離婚者，甚難判准。回中國內地法院辦理，如無充分理由者，亦不易獲准。你以什麼理由請求離婚？「意見不合」似乎太空泛矣。區勵君的問，太妙想天開了。旣是逃難來港，弄到連讀書都讀不成，經濟壓迫到這田地，還想如何可以結識鄰居的女子，這未免太不識時務了。天下好的東西太多了，你愛得了嗎？老實簡單的說，鄰居的女子給你結識了，愛上你了，你又怎樣？難道有一個女人就可以包括了人生的全部，不要吃飯都可以的嗎？我勸你還是安份點好吧！

無相干

竹君：你的左足微跛，但你也未免太過認眞，何必這樣時時不安自尋煩惱？一個人最要緊的要有健全的人格與頭腦思想，左足微跛，於健康無礙，於你「作人之道」更無大的影響。你家裏還有幾個錢，當可以供你讀書，我主張你就一心讀書，問你的學充實起來到了你有學問之後，還怕左足微跛嗎？學寫畫，我以爲祇可作課餘的工夫看就可以，你想靠寫畫成功，恐怕不容易。

編者去信

鄭芝君：某宅請保姆資格要限定幼稚師範學校（幼稚園專科）出身，你的履歷雖好，但限於資格，奈何！

身爽君：所問各節，還請不許我公開答復。你有空閒時候，來面談吧！寄來的新聞稿，對不起，本報不能登。這並不是完全不信任你的問題，而是有許多許多的不便刊登的地方，祇好請你原諒。

幗英君：頃接讀者臨女士來函稱尊件渠可幫忙。請你於下午四時至六時之間來報館取証件往見陸君。

中民君：你一腔熱血，想去前方爲國努力，殊堪敬仰！

但你年紀還輕，正讀小學，非粵人，僅稍懂國語，我以爲你是不大適宜於到前方去的，去也不見得你有什麼能夠盡力的地方。所以我主張你不去！你雖然不能去前方，但假如你力學，努力做中國人，你也一樣的愛了國家！

梁培基發冷丸 改用包面紙廣告

梁培基發冷丸治瘧靈驗一服即愈久蒙各界推許風行中外遠近知名惟近因交通阻塞內地採辦困難無恥之徒乘機大量偽造着名藥品四往賤價求售本館梁培基發冷丸亦不能例外若任其魚目混珠不獨於本館聲名有碍亦危害用者安全也茲謹由二十九年三月十五日起除於五十裝一百裝加貼綠色凸墨封口證外更將包面紙改用精細凹版凸墨印刷並加入梁培基真像計平版墨綠一色凹版鮮紅凸墨一色俾作偽者難於假冒購用者易於辨別除派伴攜貨入內地宣傳接濟外特此廣告

廣州 長樂路 萬福路 香港皇后大道中 韶關風度中路 恆安別館謹白

中國的西北角 長江著 定價一元

要目：三版代序（周飛）……… 七版代序（羅隆）……… 成蘭紀行……… 陝甘形勢片斷……… 祁連山南的旅行……… 祁連山北的旅行……… 賀蘭山的四邊………

中華省市地方新圖 蘇甲榮編 定價二元五角 特價一元二角
廣東廣西明細大地圖 蘇甲榮編 每幅特價一元
中華民國全圖 蘇甲榮編 每幅特價八角
鄂豫皖贛明細圖 蘇甲榮編 每幅特價三角

經售處：香港大公報館 地址：皇后道中二十三號

西北游擊戰 每冊港幣兩角

沒有西北就沒有中原 沒有中原就沒有中國

本書是以忠實筆調紀載西北方游擊戰績，以有血有淚的文字，紀可歌可泣的事實，日人正用各種手段謀掠奪我西北的今日，凡屬中國國民均不可不一讀此書，現初版存書將罄，欲購從速！

拿破侖兵法 孫元良譯 每冊二角

天才軍事專家拿破侖第一所著兵法一百十五節，內容包涵戰術原則……現由孫元良將軍譯出……讀者幸勿失之。

黃博濟毒症 廿年經驗 根治 醫務所大道西二三二號 上海街一七八號 酒飲保擔

醫學博士 唐太平止痛丹 五分鐘見功 【主治】頭痛發熱骨痛牙痛胃痛婦女經痛等症 各藥店均售 唐拾義發行

大公報遊藝一覽表

香港：皇后（西）琵琶艷曲 娛樂（西）長相思 東方（西）萬室生春 國泰（西）華堂戲綵 中央（中）碧雲宮 新世界（中）銷魂柳 九如坊（中）大鬧花燈 香港（中）半面西施 西國（中）古墓冤魂

九龍：長樂（中）七姊嫁八仙 利舞台（京）香吳恨 太平（粵）蝶弄花 高陞（粵）魚腸劍 國民（中）血淚情花 東區遊樂場 各種遊藝 平安（西）琵琶艷曲 大華（西）孤軍血戰 景星（西）浮生若夢 彌敦（西）百戰平蠻 北河（中）銀燈照玉人 東樂（中）正一孤寒種 文明（中）癲得青樓遊俠名 油蔴地（中）花心蘿蔔 旺角（中）三十年苦命女 普慶（粵）七姊妹爭夫 第一新（西）一夫當關 好世界（中）賊王子

大公經濟廣告欄

招生

琴齋書舍 書法速成班 本書舍在清明節期間特設假期補習班以最短時間速成爲準 主講琴齋 地址銅鑼灣□□道八號二樓 電話二一八五九

優待招生贈送畫刊 函授西畫 保證速成 教本精裝十冊 經港政府審定 課程油畫水彩粉筆炭畫木刻素描 導師外國美術大學畢業 利便在家自習 九龍一號郵箱函授美術專門學校

宿儒教授漢文 晨早 嶺南名宿伍慧莊先生精於教授漢文本院特聘其主教漢文專科…… 學費每月……

必達化學工藝院 教授西式機藥香梘化粧品日用品製藥等科凡百餘種 附設 康費速成工藝班 深水埗元洲街一四五號二樓 章程付郵即寄 院長羅禮石

南洋商學院男女校 晨午英文 本院便利有業者補習英文，設下午八時至九時、晨早七時至八時、上午十時至十二時三班……

聘請 **聘請售貨員** 某進口商行擬聘請售貨員一位以熟悉本埠各鋼鐵及針織品批發商能通滬語或國語者爲合格應徵者請詳開經歷投函本報入四六信箱

出租 **廳房分租** 茲有大廳房一間在加倫台三十四號地下地方清潔水喉電燈衛生設備適合高尚小家庭或正當職務人員居住南北方人均合但以無小孩爲佳 電話三三七八三

康租二樓招頂 水廁浴室及新西式傢俬俱全有意者請電話二三四六九問鄭君或往西營盆高街七四號三樓引看

澳門新建鋼筋三合土洋樓出讓 茲有新建現代化鋼筋三合土洋樓兩間座落澳門內二龍喉文第士街五號七號內有客廳飯廳住房廚房工人水廁電燈水喉俱全圍則美化結構堅固中間花園空氣充足地點名貴交通便利如合意者請到澳門俾利喇街八十三號李宅接洽

廳房分租 高尚幽靜 備有車房傢私電話及衛生設備適合單簡人士有小童免議如合意請由電話七九一一五號接洽

啓事 **啓事** 現因志剛前在小號當買貨職位，十九年三月一日因志剛自行辭職，以後凡志剛在外所有一切行動，概與本號無涉，特此登報聲明。九龍百代圖書館司理白

國民大學工程研究會會員公鑒 本會前因戰事影響，致停頓已久，現定四月三日下午一時在青山分校開全體會員大會，屆時請各會員踴躍參加爲盼。民大工研會復會籌委會啓

退股聲明 代啓者：現代圖書館股東九龍彌敦道六四八號百志剛，因志圖館業務日見發達，書館股份每股港幣百元，於三月廿九日與英昌堂交易清楚，自承受後代圖書館生意概與志剛無涉，特此聲明。退股人志剛 承股人英昌堂 一九四〇年三月廿九日同啓

營業 **鐘錶相機大減價** 各順德公司名貴手錶相機徵求新舊……

鄭師道 針灸 不藥治療 神經衰弱 頭暈 腦痛 傷風 心跳 胃痛 頭痛 經痛 四肢麻痺：紅腫腐爛 腰軟無力：半身不遂 醫務所德輔道中一四八號二樓先施對面永吉街口由橫門升降機上 電話三二五八三號

金石齋 胡鏡盦 廣州篆刻專家 印色 圖章 來港寓威靈頓街八十八號光興荷里活道一百一十一號大安

遺失 **遺失聲明** 本人於九年八月至本年三月間遺失東亞銀行儲蓄存摺第一六二六三號經已向該行報失並另補新摺茲如有見得者概行作廢特此聲明 李澤民啓

出售 **新地圖出售** 大批申報分省地圖特價每本批申報分省新地圖現由滬運到大批發特別優待外埠各界惠顧請營業部接洽 大公報

汽車廉價出售 茲有一九三五年式奧士汀八匹馬力大型轎車一輛車身及機器完好物主即將離港如有合意者請於每日上午或下午二時至五時到……接洽可也

待聘 **國語刺繡編織教員待聘** 某女士精國語擅刺繡編織現欲任家庭或學校教師如欲聘請或就學者每日上午以電話三三九一九接洽可也

徵求 **徵求寫字間** 現擬在中環交通適中地點徵求寫字間一間有電話更妥如願出讓者請到華人行樓下新聞社商洽